

Kantonale Bevölkerungsstatistik 2020

Bevölkerungsentwicklung nach Nationalität und Geschlecht, 1980–2020

Jahr	Gesamtbevölkerung			Schweizerische Bevölkerung			Ausländische Bevölkerung		
	Total	Männer	Frauen	Total	Männer	Frauen	Total	Männer	Frauen
1980	452 786	225 916	226 870	387 804	190 233	197 571	64 982	35 683	29 299
1990	504 597	252 576	252 021	421 739	205 098	216 641	82 858	47 478	35 380
2000	547 462	272 340	275 122	441 868	215 527	226 341	105 594	56 813	48 781
2010	612 611	306 418	306 193	475 774	232 725	243 049	136 837	73 693	63 144
2015	653 317	327 395	325 922	495 530	242 676	252 854	157 787	84 719	73 068
2016	662 224	332 252	329 972	499 961	245 000	254 961	162 263	87 252	75 011
2017	670 050	336 393	333 657	503 850	247 081	256 769	166 200	89 312	76 888
2018	677 387	340 157	337 230	507 796	249 105	258 691	169 591	91 052	78 539
2019	685 424	344 348	341 076	512 423	251 506	260 917	173 001	92 842	80 159
2020	694 060	348 681	345 379	516 997	253 778	263 219	177 063	94 903	82 160

Kantonale Bevölkerungsbilanz, 1980–2020

Jahr	Bestand 1. Jan.	Geburten	Todesfälle	Geb.-über-schuss	Zuzüge	Weg-züge	Wande-rungs-bilanz	Einbür-gerun-gen	Berei-ni-gungen	Bestand 31. Dez.
1980	450 233	5 699	3 719	1 980	38 919	36 968	1 951	935	-1 378 ¹	452 786
1990	496 291	6 286	3 979	2 307	40 570	36 793	3 777	445	2 222 ¹	504 597
2000	545 254	5 423	4 073	1 350	41 903	41 114	789	1 579	69	547 462
2010	604 263	6 125	4 293	1 832	48 947	42 316	6 631	2 270	-115	612 611
2015	644 830	6 442	4 850	1 592	52 376	46 209	6 167	3 123	728	653 317
2016	653 317	6 668	4 741	1 927	53 627	47 205	6 422	3 170	558	662 224
2017	662 224	6 551	4 687	1 864	53 532	48 083	5 449	2 807	513	670 050
2018	670 050	6 559	4 763	1 796	53 591	48 759	4 832	2 771	709	677 387
2019	677 387	6 629	4 896	1 733	54 925	49 748	5 177	3 217	1 127	685 424
2020 ²	685 424	6 763	5 481	1 282	57 707	50 497	7 210	3 159	144	694 060

1. Bereinigungen durch neue Grundbestandsaufnahme per 31.12.1980 respektive per 31.12.1990

2. Die Methode zur Identifikation der Mutationen wurde leicht angepasst, siehe Hinweise (S. 10).

Altersstruktur, Jugend-, Alters- und Abhängigenquotient, 1980–2020

Jahr	0–19	20–39	40–64	65+	Jugendquotient ¹	Altersquotient ²	Abhängigen-quotient ³
1980	134 709	143 081	122 704	52 292	50,7	19,7	70,4
1990	125 417	167 571	151 398	60 211	39,3	18,9	58,2
2000	133 025	160 010	181 638	72 789	38,9	21,3	60,2
2010	129 307	161 877	226 154	95 273	33,3	24,6	57,9
2015	133 133	172 327	237 505	110 352	32,5	26,9	59,4
2016	134 523	174 655	239 851	113 195	32,5	27,3	59,8
2017	135 674	176 403	241 511	116 462	32,5	27,9	60,3
2018	137 044	177 344	243 269	119 730	32,6	28,5	61,0
2019	138 651	178 425	245 274	123 074	32,7	29,0	61,8
2020	140 398	179 672	247 743	126 247	32,8	29,5	62,4

1. Jugendquotient: Verhältnis zwischen der Anzahl unter 20-Jährigen und 20- bis 64-Jährigen in Prozent

2. Altersquotient: Verhältnis zwischen der Anzahl der über 64-Jährigen und 20- bis 64-Jährigen in Prozent

3. Abhängigenquotient: Summe des Jugendquotienten und des Altersquotienten

Das Wichtigste in Kürze

Am 31.12.2020 zählte der Kanton Aargau 694'060 Einwohnerinnen und Einwohner. Dies sind 8'636 Personen oder 1,3 Prozent mehr als ein Jahr zuvor. Die schweizerische Bevölkerung beträgt neu 516'997 Personen, die ausländische 177'063 Personen. Der Ausländeranteil macht damit 25,5 Prozent aus.

Die Bevölkerungsbilanz ergibt sich aus dem Geburtenüberschuss (d.h. der Anzahl Geburten abzüglich der Todesfälle), der Wanderungsbilanz (d.h. der Anzahl Zuzüge abzüglich der Wegzüge) sowie den Bereinigungen (s. methodische Hinweise). Der Geburtenüberschuss sank im Jahr 2020 gegenüber dem Vorjahr stark und betrug 1'282. Dagegen stieg die Wanderungsbilanz an und betrug 7'210. Seit dem Jahr 2001 übersteigt die Wanderungsbilanz jeweils den Geburtenüberschuss.

Die Zeitreihe der Altersklassen zeigt über die letzten 40 Jahre einen geringfügigen Zuwachs der Anzahl 0- bis 19-Jährigen, während sich die Zahl der über 64-Jährigen mehr als verdoppelte. Der Jugend-, der Alters- sowie der Abhängigenquotient setzt diese Bevölkerungsgruppen in Relation zu den 20- bis 64-Jährigen. Der Altersquotient stieg über die letzten Jahrzehnte stetig an und erreichte im Jahr 2020 den Wert von 29,5. Hingegen sank der Jugendquotient bis 2010 und liegt seither im Bereich von 32,5 bis 32,8. Als Summe von Alters- und Jugendquotient stieg der Abhängigenquotient seit 2010 stetig an und lag im Jahr 2020 bei 62,4.

G1 Bevölkerungsentwicklung nach Nationalität, 1980–2020

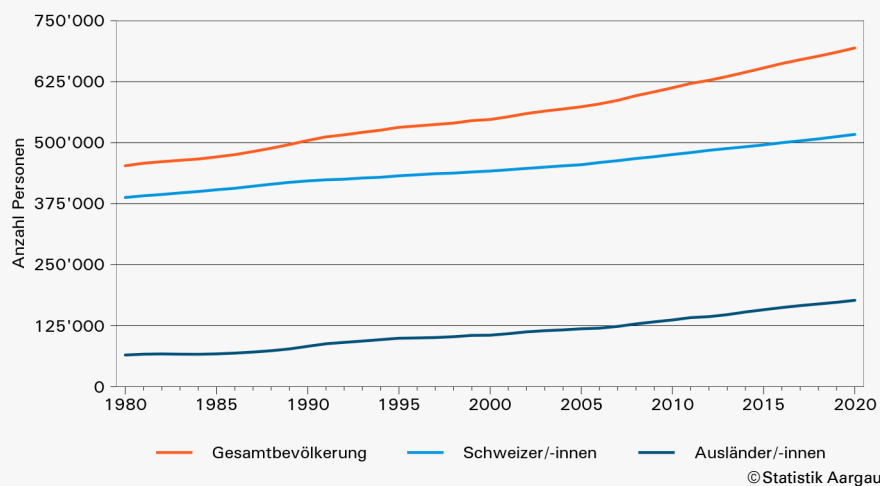

G2 Bevölkerungsbilanz nach Nationalität, 1980–2020

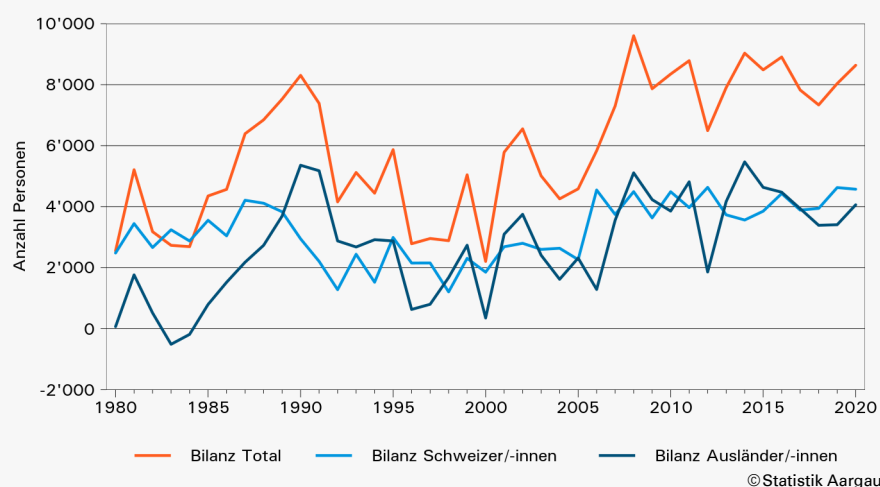

G3 Geburtenüberschuss, Wanderungsbilanz und Veränderung Total nach Bezirk, 2020

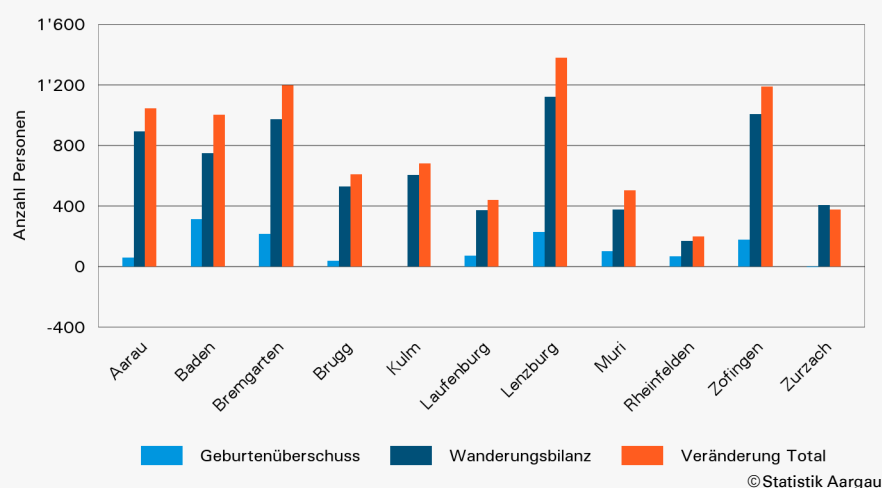

Gesamtentwicklung

Das Jahr 2020 weist mit einem Plus von insgesamt 8'636 Personen (+1,26 %) eine deutliche Zunahme gegenüber dem Vorjahr auf. Diese lag um 599 Personen höher als im Jahr 2019. Die ausländische Bevölkerung nahm um 4'062 Personen oder um 2,35 Prozent zu und die schweizerische um 4'574 Personen oder 0,89 Prozent.

Bevölkerungsbilanz

Das Total der Bevölkerungsbilanz setzt sich aus der Differenz von Geburten und Todesfällen (Geburtenüberschuss), der Veränderung durch Zu- und Wegzüge (Wanderungsbilanz) sowie den Bereinigungen zusammen. Im Jahr 2020 wurden 1'282 Personen mehr geboren als gestorben sind. Aus den Zu- und Wegzügen resultierte eine positive Wanderungsbilanz von 7'210. Die Bereinigungen betrafen 144 Personen.

Über die Zeit betrachtet veränderte sich die Bevölkerungsbilanz sprunghaft. Im Jahr 2020 nahm die jährliche Zunahme der Gesamtbevölkerung weiter zu. Dies ist auf die verstärkte Zunahme der ausländischen Bevölkerung zurückzuführen, während die Zunahme der Schweizer Bevölkerung im Vergleich zum Vorjahr etwa stabil blieb.

Im Jahr 2020 stieg die Bevölkerungszahl in allen elf Bezirken. Sowohl absolut als auch relativ lagen die Zunahmen im Bezirk Lenzburg am höchsten und im Bezirk Rheinfelden am tiefsten. Die Wanderungsbilanz variiert in den Bezirken zwischen 168 Personen im Bezirk Rheinfelden und 1'122 im Bezirk Lenzburg. Darauf folgen die Bezirke Zofingen (1'006) und Bremgarten (974). Der Geburtenüberschuss war nur im Bezirk Zurzach negativ (-2). Demgegenüber lag er im Bezirk Baden am höchsten (315), gefolgt von den Bezirken Lenzburg (230) und Bremgarten (217).

G4 Altersstruktur der Gesamtbevölkerung nach Geschlecht und Nationalität

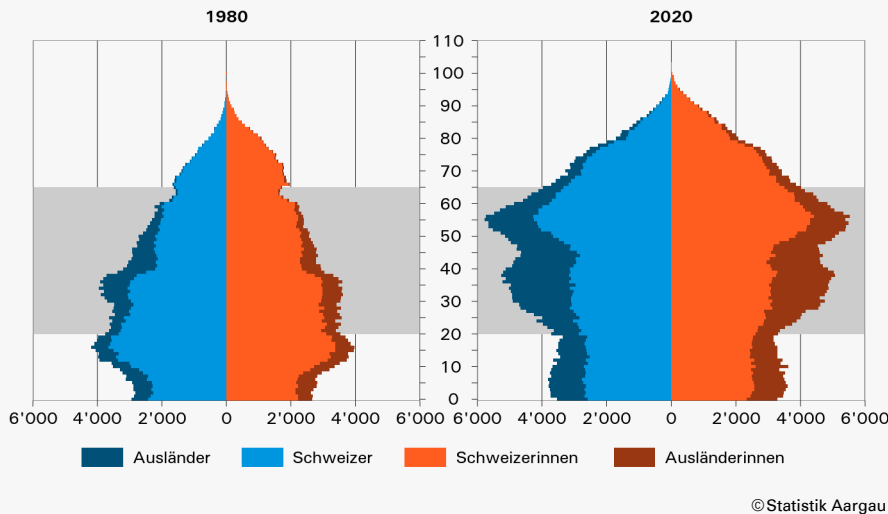

Altersstruktur, Jugend-, Alters- und Abhängigenquotient

Die Altersstruktur für 1980 und 2020 zeigt deutlich die Verschiebung zu den höheren Altersklassen als Folge von über mehrere Jahre tiefen Geburtenzahlen und der höheren Lebenserwartung. Diese Entwicklung hält an, obwohl sich die Geburtenzahlen seit 2011 stabilisiert und diese in einzelnen Jahren auch wieder deutlich zugenommen haben. Die Zu- und Abnahmen in den verschiedenen Altersklassen in Relation zum Bevölkerungsbestand ist auch in der Darstellung des Alters- und Jugendquotienten deutlich erkennbar. Der Jugendquotient ergibt sich aus dem Verhältnis zwischen den 0- bis 19-Jährigen und den 20- bis 64-Jährigen in Prozent. Der Altersquotient stellt das Verhältnis der über 64-Jährigen und der 20- bis 64-Jährigen in Prozent dar. Im Gegensatz zum seit 1980 zuerst stabilen und seit 1990 stetig steigenden Altersquotienten sank der Jugendquotient bis 1988, blieb bis 1999 stabil und sank danach erneut bis er ab 2011 stagnierte. Der Abhängigenquotient ist die Summe aus Jugend- und Altersquotient. Dieser lag 1980 bei rund 70 Prozent und sank schrittweise auf den niedrigen Wert vom rund 58 Prozent im Jahr 2008. Seit dem Jahr 2011 begann der Abhängigenquotient wieder zu steigen, bis er im Jahr 2020 den Wert von 62,4 Prozent erreichte.

G5 Jugend-, Alters- und Abhängigenquotient, 1980–2020

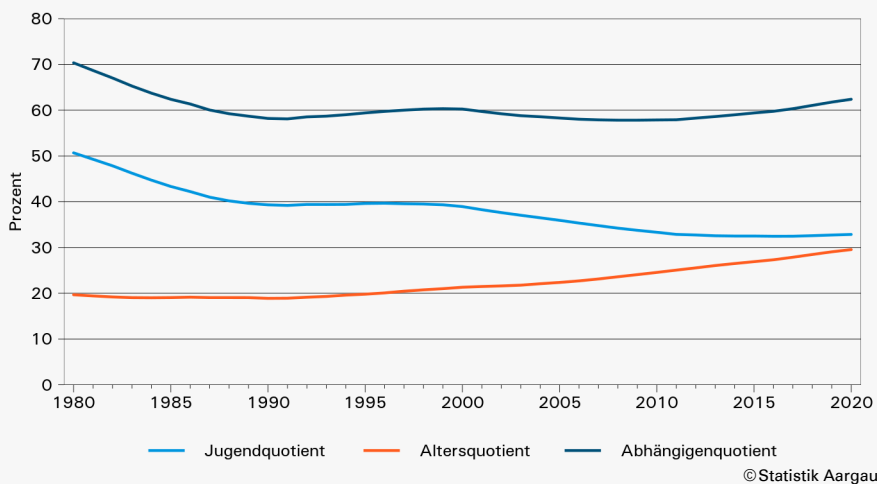

G6 Wanderungsbilanz aufgeteilt nach übrigen Kantonen und dem Ausland, 1980–2020

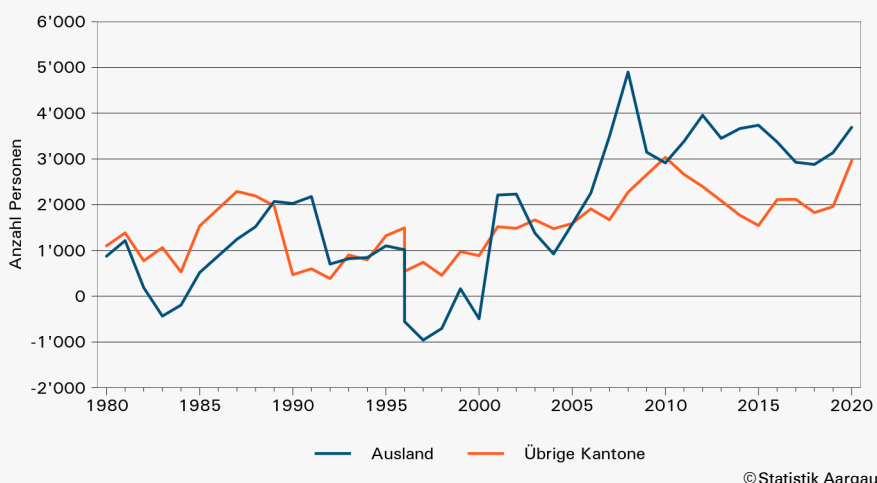

Wanderungsbewegungen

Der grösste Teil der Wanderungsbewegungen erfolgte auch 2020 innerhalb des Kantons (je mehr als 32'000 Zu- und Wegzüge). Werden die Wanderungsbewegungen getrennt nach dem Ausland und den übrigen Kantonen betrachtet, lag die Wanderungsbilanz aus dem Ausland bei 3'691 Personen und aus den übrigen Kantonen bei 2'957. Mit Ausnahme des Jahres 2010 lag die Wanderungsbilanz aus dem Ausland seit 2006 zum Teil deutlich höher als aus den übrigen Kantonen.

G7 Geburtenüberschuss nach Nationalität, 1980–2020

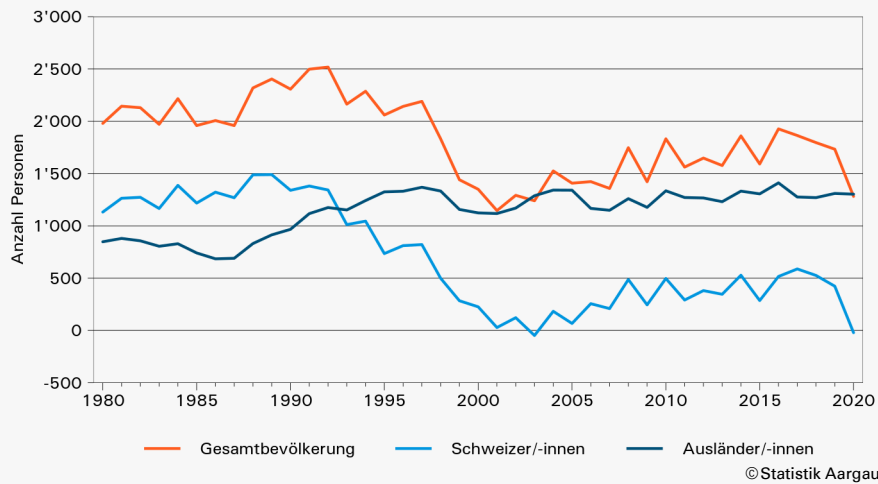

G8 Allgemeine Fruchtbarkeitsziffern nach Nationalität, 1980–2020

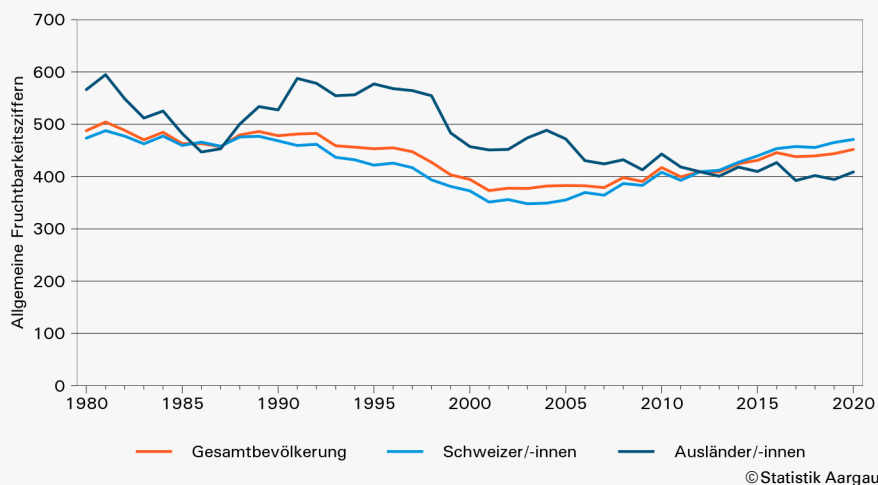

G9 Wöchentliche Anzahl der Todesfälle nach Altersgruppe, 2020

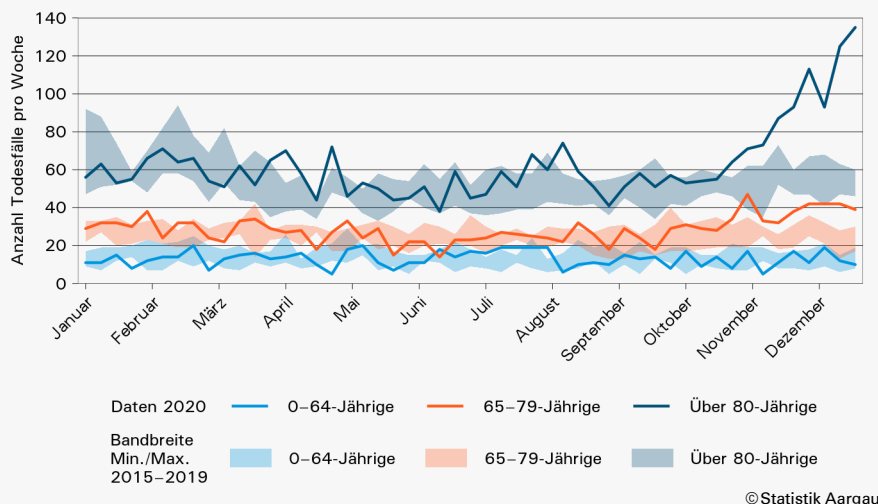

Natürliche Entwicklung

Die natürliche Bevölkerungsentwicklung entspricht der Veränderung des Bestandes durch Geburten und Todesfälle. Die langjährige Betrachtung zeigt, dass der Geburtenüberschuss von 1980 bis 1992 für die schweizerische Bevölkerung über jenem der ausländischen Bevölkerung lag. Ab 1993 war dies umgekehrt. Im Jahr 2020 gab es 1'877 Geburten und 574 Todesfälle in der ausländischen Bevölkerung. Dahingegen kompensierten die 4'886 Geburten nicht für die 4'907 Todesfälle der schweizerischen Bevölkerung. Diese Entwicklung kann teilweise durch die Altersstruktur der Bevölkerungsgruppen sowie die Covid-19-Pandemie erklärt werden: hohen Anteil von 15- bis 49-jährigen Frauen in der ausländischen Bevölkerung und höherer Anteil von über 80-jährigen Schweizer/-innen an der Gesamtbevölkerung.

Die allgemeine Fruchtbarkeitsziffer (Geburten pro 10'000 Frauen im Alter von 15 bis 49 Jahren) lag für Ausländerinnen mit wenigen Ausnahmen mehrere Jahrzehnte in Folge über derjenigen der Schweizerinnen. Ab dem Jahr 2013 war dies umgekehrt, was auch für 2020 gilt.

Todesfälle im Jahr 2020

Im Jahr 2020 verursachte die Covid-19-Pandemie einen Anstieg der Todesfälle. Im Vergleich zum Durchschnitt der letzten fünf Jahre war die Zahl der Todesfälle im Jahr 2020 um 14,5 Prozent höher. Die am stärksten betroffene Altersgruppe waren die Personen ab 80 Jahren, während die 65- bis 79-Jährigen weniger stark betroffen waren. Die Anzahl der Todesfälle der 0- bis 64-Jährigen bewegte sich im Bereich der Vorjahre. Bei den über 79-Jährigen war die Anzahl der Todesfälle im November und Dezember 2020 etwa doppelt so hoch wie in den Vorjahren.

G10 Abhängigenquotient in den Gemeinden, in Prozent, per 31. Dezember 2020

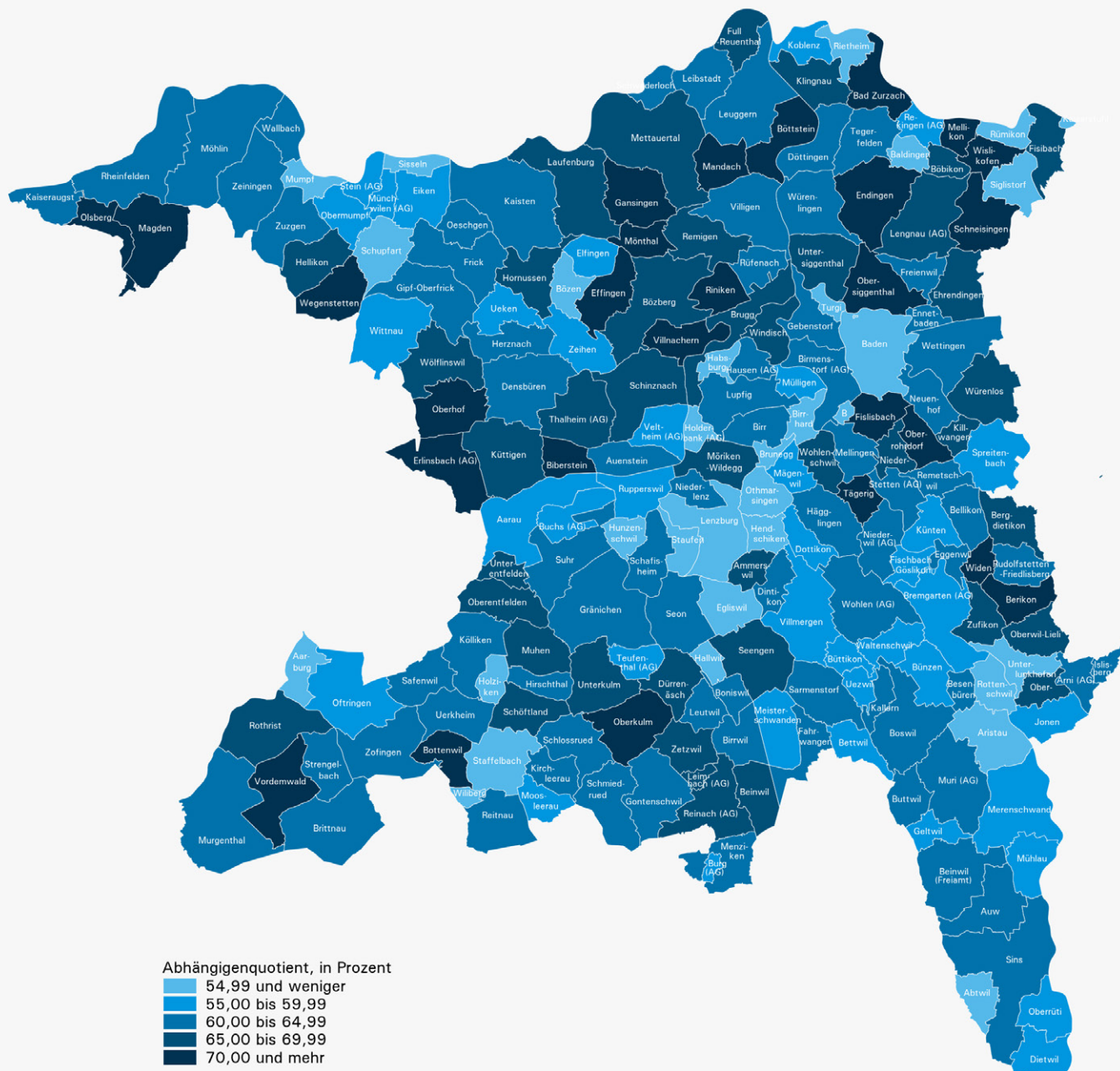

©Statistik Aargau

Der Abhängigenquotient gibt das Verhältnis zwischen der Anzahl Personen, die vom Alter her normalerweise nicht erwerbstätig sind (in diesem Fall die 0- bis 19-Jährigen und die über 64-Jährigen) und denen, die im erwerbstätigen Alter sind (20- bis 64-Jährigen), an. Am 31. Dezember 2020 betrug der Abhängigenquotient für den Kanton Aargau 62,4 Prozent. Von den 210 Gemeinden wiesen deren 27 einen Abhängigenquotienten von 70,00 Prozent und mehr auf. In 41 Gemeinden betrug dieser 65,00 bis 69,99 Prozent, in 74 Gemeinden 60,00 bis 64,99 Prozent und in 38 Gemeinden 55,00 bis 59,99 Prozent. Werte von unter 55 Prozent wurden in 30 Gemeinden verzeichnet. Auf der Karte ist ein räumliches Muster des Abhängigenquotienten zu erkennen: Die meisten Gemeinden mit den höchsten Abhängigenquotienten befinden sich eher in ländlichen Regionen des Kantons. Im Bezirk Lenzburg ist eine Häufung von Gemeinden mit niedrigen Abhängigenquotienten zu beobachten.

Bevölkerungsbilanz nach Gemeinde, 2020

Gemeinde	Total, per 01.01.2020	Geburten	Todesfälle	Geburten- überschuss	Zuzüge	Wegzüge	Wande- rungsbilanz	Einbürg- erungen	Be- reinigungen	Verände- rung absolut	Total, per 31.12.2020
Kanton Aargau	685 424	6 763	5 481	1 282	57 707	50 497	7 210	3 159	144	8 636	694 060
Bezirk Aarau	79 185	817	757	60	6 950	6 057	893	407	92	1 045	80 230
Aarau	21 743	239	222	17	1 856	1 895	- 39	101	4	- 18	21 725
Biberstein	1 592	9	15	- 6	94	94	-	1	- 1	- 7	1 585
Buchs (AG)	7 965	98	66	32	931	810	121	66	4	157	8 122
Densbüren	724	3	6	- 3	41	30	11	-	- 4	4	728
Erlinsbach (AG)	4 247	46	32	14	386	250	136	11	- 2	148	4 395
Gränichen	7 987	69	71	- 2	650	494	156	45	- 2	152	8 139
Hirschthal	1 612	13	13	-	122	86	36	6	- 4	32	1 644
Küttigen	6 276	72	75	- 3	435	399	36	36	- 5	28	6 304
Muhen	3 907	34	44	- 10	281	194	87	10	2	79	3 986
Oberentfelden	8 492	79	84	- 5	662	629	33	41	41	69	8 561
Suhr	10 443	104	84	20	1 007	819	188	71	46	254	10 697
Unterentfelden	4 197	51	45	6	485	357	128	19	13	147	4 344
Bezirk Baden	145 198	1 454	1 139	315	11 598	10 848	750	878	- 61	1 004	146 202
Baden	19 578	208	138	70	1 775	1 737	38	150	- 42	66	19 644
Bellikon	1 554	14	12	2	93	104	- 11	-	- 1	- 10	1 544
Bergdietikon	2 833	34	26	8	265	197	68	10	1	77	2 910
Birmenstorf (AG)	2 986	26	21	5	195	222	- 27	28	1	- 21	2 965
Ehrendingen	4 842	39	36	3	316	261	55	21	- 9	49	4 891
Ennetbaden	3 510	31	28	3	298	307	- 9	26	- 5	- 11	3 499
Fislisbach	5 556	50	46	4	429	400	29	36	- 11	22	5 578
Freienwil	1 042	6	2	4	116	57	59	5	5	68	1 110
Gebenstorf	5 460	72	43	29	440	407	33	28	- 7	55	5 515
Killwangen	2 058	24	18	6	148	162	- 14	4	1	- 7	2 051
Künten	1 789	16	12	4	219	174	45	5	- 1	48	1 837
Mägenwil	2 121	23	9	14	173	170	3	26	4	21	2 142
Mellingen	5 773	64	35	29	561	477	84	28	- 11	102	5 875
Neuenhof	8 915	110	70	40	726	701	25	53	- 2	63	8 978
Niederrohrdorf	4 135	44	25	19	377	307	70	14	1	90	4 225
Oberrohrdorf	4 086	34	34	-	227	283	- 56	17	9	- 47	4 039
Obersiggenthal	8 637	64	81	- 17	551	517	34	71	15	32	8 669
Remetschwil	2 023	11	9	2	126	130	- 4	6	1	- 1	2 022
Spreitenbach	12 087	155	93	62	925	940	- 15	91	5	52	12 139
Stetten (AG)	2 206	15	14	1	227	209	18	24	- 4	15	2 221
Turgi	3 000	25	23	2	339	380	- 41	22	1	- 38	2 962
Untersiggenthal	7 186	57	61	- 4	592	558	34	61	- 2	28	7 214
Wettingen	20 960	219	207	12	1 509	1 333	176	98	- 7	181	21 141
Wohlenschwil	1 598	14	14	-	186	118	68	5	6	74	1 672
Würenlingen	4 765	45	45	-	378	312	66	34	5	71	4 836
Würenlos	6 498	54	37	17	407	385	22	15	- 14	25	6 523
Bezirk Bremgarten	78 080	758	541	217	6 619	5 645	974	329	8	1 199	79 279
Arni (AG)	1 870	19	5	14	134	131	3	17	1	18	1 888
Berikon	4 757	34	37	- 3	340	347	- 7	26	3	- 7	4 750
Bremgarten (AG)	8 218	89	52	37	789	611	178	31	- 9	206	8 424
Büttikon	975	14	4	10	156	84	72	13	- 1	81	1 056
Dottikon	3 885	50	30	20	371	344	27	22	1	48	3 933
Eggenwil	1 038	8	6	2	76	75	1	1	- 1	2	1 040
Fischbach-Göslikon	1 616	18	7	11	202	152	50	4	- 1	60	1 676
Hägglingen	2 441	23	27	- 4	158	158	-	2	- 3	- 7	2 434
Islisberg	630	6	1	5	44	36	8	1	-	13	643
Jonen	2 181	19	10	9	136	120	16	4	2	27	2 208
Niederwil (AG)	2 818	22	10	12	279	240	39	20	- 2	49	2 867
Oberlunkhofen	2 039	18	9	9	184	151	33	9	-	42	2 081
Oberwil-Lieli	2 459	24	13	11	183	146	37	7	- 3	45	2 504
Rudolfstetten-Friedl.	4 520	45	29	16	364	359	5	20	10	31	4 551

Bevölkerungsbilanz nach Gemeinde, 2020											
Gemeinde	Total, per 01.01.2020	Geburten	Todesfälle	Geburten- überschuss	Zuzüge	Wegzüge	Wande- rungsbilanz	Einbürge- rungen	Be- reinigungen	Verände- rung absolut	Total, per 31.12.2020
Sarmenstorf	2 932	21	20	1	198	216	- 18	4	- 2	- 19	2 913
Tägerig	1 489	16	6	10	110	140	- 30	1	-	- 20	1 469
Uezwil	491	8	2	6	33	28	5	-	-	11	502
Unterlunkhofen	1 470	11	5	6	107	87	20	4	3	29	1 499
Villmergen	7 436	72	51	21	711	559	152	33	24	197	7 633
Widen	3 773	37	41	- 4	298	231	67	5	7	70	3 843
Wohlen (AG)	16 541	166	134	32	1 366	1 100	266	75	- 23	275	16 816
Zufikon	4 501	38	42	- 4	380	330	50	30	2	48	4 549
Bezirk Brugg	51 416	472	432	40	4 284	3 755	529	235	43	612	52 028
Auenstein	1 606	12	16	- 4	103	89	14	6	- 1	9	1 615
Birr	4 587	49	31	18	342	350	- 8	23	10	20	4 607
Birrhard	759	6	5	1	46	64	- 18	2	- 1	- 18	741
Bözberg	1 645	11	16	- 5	132	117	15	-	5	15	1 660
Bözen	803	7	10	- 3	71	62	9	-	2	8	811
Brugg	12 554	109	113	- 4	1 095	939	156	75	26	178	12 732
Effingen	620	7	8	- 1	49	39	10	4	- 1	8	628
Elfingen	295	2	3	- 1	22	19	3	1	- 1	1	296
Habsburg	423	4	2	2	19	16	3	8	1	6	429
Hausen (AG)	3 646	41	20	21	320	259	61	7	-	82	3 728
Lupfig	3 141	32	18	14	254	248	6	12	2	22	3 163
Mandach	334	3	3	-	20	29	- 9	2	-	- 9	325
Mönthal	395	3	2	1	13	15	- 2	-	-	- 1	394
Mülligen	1 083	12	5	7	93	109	- 16	1	- 1	- 10	1 073
Remigen	1 227	12	9	3	191	93	98	6	- 3	98	1 325
Riniken	1 458	8	13	- 5	143	114	29	3	5	29	1 487
Rüfenach	840	5	1	4	92	69	23	-	- 3	24	864
Schinznach	2 262	14	26	- 12	197	133	64	3	5	57	2 319
Thalheim (AG)	812	7	13	- 6	46	33	13	-	-	7	819
Veltheim (AG)	1 519	18	9	9	121	127	- 6	12	2	5	1 524
Villigen	2 145	22	21	1	180	210	- 30	4	1	- 28	2 117
Villnachern	1 655	13	18	- 5	92	89	3	9	1	- 1	1 654
Windisch	7 607	75	70	5	643	532	111	57	- 6	110	7 717
Bezirk Kulm	42 145	430	428	2	3 992	3 385	607	163	72	681	42 826
Beinwil am See	3 339	34	31	3	291	228	63	7	- 1	65	3 404
Birrwil	1 148	9	12	- 3	120	87	33	-	11	41	1 189
Burg (AG)	1 004	5	12	- 7	121	93	28	5	-	21	1 025
Dürrenäsch	1 261	14	12	2	141	86	55	1	9	66	1 327
Gontenschwil	2 150	13	17	- 4	150	185	- 35	6	2	- 37	2 113
Holziken	1 476	18	14	4	233	166	67	9	-	71	1 547
Leimbach (AG)	473	4	4	-	52	36	16	-	-	16	489
Leutwil	761	4	3	1	28	41	- 13	-	- 4	- 16	745
Menziken	6 497	82	66	16	608	621	- 13	42	6	9	6 506
Oberkulm	2 723	35	26	9	242	216	26	2	10	45	2 768
Reinach (AG)	8 776	79	88	- 9	795	714	81	54	32	104	8 880
Schlossrued	837	7	5	2	73	88	- 15	-	- 1	- 14	823
Schmiedrued	1 157	16	14	2	84	73	11	3	- 6	7	1 164
Schöftland	4 431	49	65	- 16	347	296	51	11	2	37	4 468
Teufenthal (AG)	1 637	13	15	- 2	183	150	33	4	13	44	1 681
Unterkulm	3 132	33	27	6	425	223	202	18	-	208	3 340
Zetzwil	1 343	15	17	- 2	99	82	17	1	- 1	14	1 357
Bezirk Laufenburg	32 854	315	244	71	2 617	2 243	374	95	- 3	442	33 296
Eiken	2 301	20	11	9	176	152	24	1	- 2	31	2 332
Frick	5 607	60	59	1	506	479	27	16	-	28	5 635
Gansingen	1 052	7	5	2	79	67	12	3	- 4	10	1 062
Gipf-Oberfrick	3 650	33	29	4	332	246	86	11	- 6	84	3 734
Herznach	1 578	15	12	3	104	112	- 8	13	-	- 5	1 573

Bevölkerungsbilanz nach Gemeinde, 2020

Gemeinde	Total, per 01.01.2020	Geburten	Todesfälle	Geburten- überschuss	Zuzüge	Wegzüge	Wande- rungsbilanz	Einbürg- erungen	Be- reinigungen	Verände- rung absolut	Total, per 31.12.2020
Hornussen	981	12	5	7	114	83	31	3	9	47	1 028
Kaisten	2 683	26	15	11	196	131	65	7	-1	75	2 758
Laufenburg	3 682	25	31	-6	224	245	-21	14	5	-22	3 660
Mettauertal	2 034	17	27	-10	136	93	43	2	1	34	2 068
Münchwil (AG)	951	9	4	5	140	87	53	10	-	58	1 009
Oberhof	591	5	3	2	16	38	-22	1	-1	-21	570
Oeschgen	1 043	13	7	6	67	71	-4	1	2	4	1 047
Schwaderloch	684	8	6	2	67	64	3	-	1	6	690
Sisseln	1 595	17	4	13	148	89	59	6	-9	63	1 658
Ueken	882	11	4	7	75	56	19	3	1	27	909
Wittnau	1 324	16	12	4	102	67	35	2	-1	38	1 362
Wölflinswil	1 040	4	5	-1	52	62	-10	2	3	-8	1 032
Zeihen	1 176	17	5	12	83	101	-18	-	-1	-7	1 169
Bezirk Lenzburg	64 356	655	425	230	6 171	5 049	1 122	267	28	1 380	65 736
Ammerswil	724	10	2	8	62	63	-1	1	1	8	732
Boniswil	1 479	7	11	-4	162	124	38	1	7	41	1 520
Brunegg	876	7	4	3	83	92	-9	-	-1	-7	869
Dintikon	2 254	18	7	11	197	148	49	6	5	65	2 319
Egliswil	1 477	14	13	1	122	110	12	-	-2	11	1 488
Fahrwangen	2 273	16	18	-2	248	195	53	7	5	56	2 329
Hallwil	877	14	5	9	147	84	63	3	2	74	951
Hendschiken	1 308	20	9	11	146	135	11	7	1	23	1 331
Holderbank (AG)	1 377	16	7	9	207	181	26	8	-4	31	1 408
Hunzenschwil	4 042	54	22	32	481	346	135	25	-7	160	4 202
Lenzburg	10 829	124	88	36	1 109	946	163	47	4	203	11 032
Meisterschwanden	2 959	31	15	16	277	210	67	4	-6	77	3 036
Möriken-Wildegg	4 502	29	33	-4	354	276	78	16	-5	69	4 571
Niederlenz	4 772	48	23	25	410	351	59	36	-	84	4 856
Othmarsingen	2 926	39	17	22	392	313	79	27	7	108	3 034
Ruppertschwil	5 485	73	43	30	516	409	107	26	6	143	5 628
Schafisheim	3 016	20	19	1	224	198	26	5	-2	25	3 041
Seengen	4 086	26	28	-2	264	224	40	24	1	39	4 125
Seon	5 219	47	45	2	328	362	-34	9	9	-23	5 196
Staufen	3 875	42	16	26	442	282	160	15	7	193	4 068
Bezirk Muri	36 858	354	251	103	3 007	2 628	379	120	21	503	37 361
Abtwil	966	7	3	4	74	87	-13	-	-2	-11	955
Aristau	1 488	24	14	10	138	131	7	9	6	23	1 511
Auw	2 148	23	12	11	202	156	46	8	-2	55	2 203
Beinwil (Freiamt)	1 175	14	6	8	83	81	2	1	-2	8	1 183
Besenbüren	626	1	3	-2	43	37	6	-	1	5	631
Bettwil	636	6	3	3	64	41	23	-	-4	22	658
Boswil	2 871	24	25	-1	241	207	34	10	17	50	2 921
Bünzen	1 104	9	3	6	96	92	4	4	2	12	1 116
Buttwil	1 243	10	11	-1	84	92	-8	7	1	-8	1 235
Dietwil	1 335	17	4	13	102	99	3	4	5	21	1 356
Geltwil	222	-	-	-	24	24	-	2	-1	-1	221
Kallern	387	11	2	9	24	21	3	-	-	12	399
Merenschwand	3 616	39	22	17	298	238	60	7	-1	76	3 692
Mühlau	1 205	14	2	12	108	108	-	-	-	12	1 217
Muri (AG)	8 135	67	78	-11	637	521	116	30	8	113	8 248
Oberrüti	1 541	15	9	6	108	108	-	5	-	6	1 547
Rottenschwil	911	4	7	-3	89	87	2	1	-	-1	910
Sins	4 290	41	24	17	305	299	6	11	-7	16	4 306
Waltenschwil	2 959	28	23	5	287	199	88	21	-	93	3 052
Bezirk Rheinfelden	47 983	412	346	66	3 160	2 992	168	225	-34	200	48 183

Bevölkerungsbilanz nach Gemeinde, 2020											
Gemeinde	Total, per 01.01.2020	Geburten	Todesfälle	Geburten- überschuss	Zuzüge	Wegzüge	Wande- rungsbilanz	Einbürge- rungen	Be- reinigungen	Verände- rung absolut	Total, per 31.12.2020
Hellikon	785	4	10	-6	39	40	-1	-	1	-6	779
Kaiseraugst	5 537	54	38	16	317	322	-5	34	-4	7	5 544
Magden	3 889	20	22	-2	196	206	-10	22	-1	-13	3 876
Möhlin	11 062	92	68	24	657	651	6	47	3	33	11 095
Mumpf	1 558	17	11	6	138	155	-17	6	-5	-16	1 542
Obermumpf	1 046	4	12	-8	79	70	9	1	-1	-	1 046
Olsberg	363	3	3	-	23	26	-3	-	-2	-5	358
Rheinfelden	13 524	142	100	42	884	857	27	56	-17	52	13 576
Schupfart	798	3	7	-4	71	56	15	2	1	12	810
Stein (AG)	3 145	33	28	5	342	253	89	38	-5	89	3 234
Wallbach	1 983	13	16	-3	132	111	21	4	-3	15	1 998
Wegenstetten	1 046	6	11	-5	64	61	3	1	-	-2	1 044
Zeiningen	2 381	12	12	-	160	140	20	13	-1	19	2 400
Zuzgen	866	9	8	1	58	44	14	1	-	15	881
Bezirk Zofingen	72 680	790	610	180	6 242	5 236	1 006	291	5	1 191	73 871
Aarburg	8 362	111	69	42	868	685	183	68	-1	224	8 586
Bottenwil	807	8	4	4	63	51	12	-	-	16	823
Brittnau	3 948	36	19	17	283	270	13	4	-3	27	3 975
Kirchleerau	873	11	5	6	101	78	23	6	-3	26	899
Kölliken	4 569	48	51	-3	352	364	-12	17	2	-13	4 556
Moosleerau	898	7	8	-1	74	57	17	1	-	16	914
Murgenthal	3 014	26	30	-4	247	302	-55	13	9	-50	2 964
Oftringen	14 096	174	108	66	1 315	1 026	289	73	2	357	14 453
Reitnau	1 553	5	4	1	76	103	-27	1	-5	-31	1 522
Rothrist	9 148	97	75	22	629	517	112	52	4	138	9 286
Safenwil	3 934	40	31	9	470	301	169	17	9	187	4 121
Staffelbach	1 301	15	12	3	159	146	13	-	2	18	1 319
Strengelbach	4 860	48	46	2	334	320	14	6	-12	4	4 864
Uerkheim	1 343	13	12	1	139	138	1	2	2	4	1 347
Vordemwald	1 977	19	21	-2	124	107	17	1	-	15	1 992
Wiliberg	163	-	-	-	14	11	3	-	1	4	167
Zofingen	11 834	132	115	17	994	760	234	30	-2	249	12 083
Bezirk Zurzach	34 669	306	308	-2	3 067	2 659	408	149	-27	379	35 048
Bad Zurzach	4 368	31	55	-24	376	321	55	25	-12	19	4 387
Baldingen	267	3	2	1	16	16	-	1	-1	-	267
Böbikon	171	-	1	-1	12	15	-3	-	-1	-5	166
Böttstein	3 916	37	36	1	353	287	66	18	-	67	3 983
Döttingen	4 149	53	36	17	427	337	90	28	-2	105	4 254
Endingen	2 563	15	16	-1	203	174	29	8	1	29	2 592
Fisibach	513	7	6	1	63	35	28	1	1	30	543
Full-Reuenthal	883	3	5	-2	59	54	5	-	-1	2	885
Kaiserstuhl	418	4	5	-1	47	42	5	1	4	8	426
Klingnau	3 542	34	28	6	251	259	-8	3	2	-	3 542
Koblentz	1 685	11	9	2	173	189	-16	16	-4	-18	1 667
Leibstadt	1 377	19	9	10	128	118	10	4	-	20	1 397
Lengnau (AG)	2 789	19	23	-4	181	194	-13	11	-4	-21	2 768
Leuggern	2 135	19	20	-1	216	152	64	-	-7	56	2 191
Mellikon	226	1	3	-2	11	10	1	1	3	2	228
Rekingen (AG)	944	6	6	-	111	97	14	4	-3	11	955
Rietheim	715	6	4	2	56	54	2	10	3	7	722
Rümikon	339	2	3	-1	72	48	24	1	-6	17	356
Schneisingen	1 485	10	18	-8	79	65	14	7	-1	5	1 490
Siglistorf	634	6	6	-	95	62	33	-	1	34	668
Tegerfelden	1 196	15	13	2	118	108	10	9	-	12	1 208
Wislikofen	354	5	4	1	20	22	-2	1	-	-1	353

Methodische Hinweise

Nachdem der Bevölkerungsbestand des Kantons Aargau per 31. Dezember 2012 erstmals auf der Basis des kantonalen Einwohnerregisters ermittelt wurde, wurden für das Jahr 2013 auch die Bevölkerungsmutationen (Zuzüge, Wegzüge, Geburten, Todesfälle, Einbürgerungen) registergestützt bestimmt. Damit konnte die bis zum 31. Dezember 2012 geführte Fortschreibungsmethode abgelöst werden. Mit der Umstellung der kantonalen Bevölkerungsstatistik auf die Basis des kantonalen Einwohnerregisters wurde auch die Definition zur "ständigen ausländischen Wohnbevölkerung" an diejenige des Bundes angepasst (Anlehnung an Art. 2d, Abs. 2 und 3 der "Verordnung über die eidgenössische Volkszählung" vom 19. Dezember 2008, Stand 1. Februar 2009). Seit dem 31. Dezember 2012 erfasst die kantonale Bevölkerungsstatistik damit einerseits die ausländischen Staatsangehörigen ausserhalb des Asylprozesses mit einer Aufenthalts- oder Niederlassungsbewilligung für mindestens zwölf Monate oder mit Kurzaufenthaltsbewilligungen für eine kumulierte Aufenthaltsdauer von mindestens zwölf Monaten. Andererseits werden Personen im Asylprozess mit einer Gesamtaufenthaltsdauer von mindestens zwölf Monaten in die Statistik aufgenommen. Bei der angestrebten Abgrenzung ergeben sich aber bei den Ausländerkategorien "Asylsuchender, Asylsuchende", "Vorläufig Aufgenommene" und "Schutzbedürftige" Unschärfen, weil das Einreisedatum einer Person in die Schweiz im kantonalen Einwohnerregister zwar seit 2018 besteht, jedoch als fakultatives Merkmal geführt wird. Die kantonale Bevölkerungsstatistik weist ferner die Wohnbevölkerung am zivilrechtlichen Wohnsitz aus. Wochenaufenthalter werden nicht zur Wohnbevölkerung des Aufenthaltsorts gezählt. Änderungen der Kategorie von der "nicht ständigen" zur "ständigen Wohnbevölkerung" werden als Zuzüge ausgewiesen.

Die Wanderungsbewegungen umfassen Zu- und Wegzüge innerhalb des Kantons, von und nach anderen Kantonen sowie von und nach dem Ausland. Gemeindeinterne Umzüge werden nicht berücksichtigt. Weil bei Wanderungen über den Jahreswechsel Zu- und Wegzüge in den Gemeinderegistern oft nicht im gleichen Jahr erfasst werden können, wird in der kantonalen Bevölkerungsstatistik auch eine Wanderungsbilanz für den Kanton Aargau ausgewiesen, die in der Regel nicht null ist.

Mit der Zahl der Bereinigungen wird die Differenzbereinigung zum Vorjahresbestand nach Zuzählen von Geburten und Zuzügen respektive nach Abzählen von Wegzügen und Todesfällen ausgewiesen. In Zusammenarbeit mit den Einwohnerkontrollen der Gemeinden wird daran gearbeitet, diese Zahl gering zu halten und die Genauigkeit der Registerführung zu erhöhen.

Ab dem Jahr 2020 wurde eine neue Methode zur jährlichen Auswertung von Bevölkerungsmutationen eingeführt. Bis zum Jahr 2019 wurden die Resultate der Statistiken des ersten und zweiten Halbjahres kombiniert, um eine jährliche Übersicht zu erstellen. Die neue Methode identifiziert und berechnet Bevölkerungsmutationen für den gesamten Zeitraum vom 1. Januar bis 31. Dezember. Dies führt dazu, dass Mutationen, die erst nach der Betrachtungsperiode des ersten Halbjahrs gemeldet werden, neu noch als Geburt, Todesfall, Zuzug, Wegzug oder Einbürgerung erkannt werden, während diese bis 2019 zu den Bereinigungen gezählt werden mussten.

Informationen zu dieser Publikation

Herausgeber:
Kanton Aargau
Departement Finanzen und Ressourcen
Statistik Aargau

Auskunft:
andrea.zanetta@ag.ch
062 835 13 26

Zeichenerklärung:
– absolut null

Publikationsreihe: stat.kurzinfo Nr. 99 | März 2021
ISSN: 2296–2964
Quelle: Kantonales Einwohnerregister
Copyright: © 2021 Statistik Aargau
Internet: www.ag.ch/statistik > Daten und Publikationen > Bevölkerung

