

Kantonale Bevölkerungsstatistik 2023

Bevölkerungsentwicklung nach Nationalität und Geschlecht, 1980–2023

Jahr	Gesamtbevölkerung			Schweizerische Bevölkerung			Ausländische Bevölkerung		
	Total	Männer	Frauen	Total	Männer	Frauen	Total	Männer	Frauen
1980	452 786	225 916	226 870	387 804	190 233	197 571	64 982	35 683	29 299
1990	504 597	252 576	252 021	421 739	205 098	216 641	82 858	47 478	35 380
2000	547 462	272 340	275 122	441 868	215 527	226 341	105 594	56 813	48 781
2010	612 611	306 418	306 193	475 774	232 725	243 049	136 837	73 693	63 144
2018	677 387	340 157	337 230	507 796	249 105	258 691	169 591	91 052	78 539
2019	685 424	344 348	341 076	512 423	251 506	260 917	173 001	92 842	80 159
2020	694 060	348 681	345 379	516 997	253 778	263 219	177 063	94 903	82 160
2021	703 186	353 391	349 795	521 499	256 128	265 371	181 687	97 263	84 424
2022	713 117	358 950	354 167	524 810	257 829	266 981	188 307	101 121	87 186
2023	727 235	366 203	361 032	528 324	259 715	268 609	198 911	106 488	92 423

Kantonale Bevölkerungsbilanz, 1980–2023

Jahr	Bestand 1. Jan.	Geburten	Todesfälle	Geb.-überschuss	Zuzüge	Wegzüge	Wanderungsbilanz	Einbürgerungen	Bereinigungen	Bestand 31. Dez.
1980	450 233	5 699	3 719	1 980	38 919	36 968	1 951	935	-1 378 ¹	452 786
1990	496 291	6 286	3 979	2 307	40 570	36 793	3 777	445	2 222 ¹	504 597
2000	545 254	5 423	4 073	1 350	41 903	41 114	789	1 579	69	547 462
2010	604 263	6 125	4 293	1 832	48 947	42 316	6 631	2 270	-115	612 611
2018	670 050	6 559	4 763	1 796	53 591	48 759	4 832	2 771	709	677 387
2019	677 387	6 629	4 896	1 733	54 925	49 748	5 177	3 217	1 127	685 424
2020 ²	685 424	6 763	5 481	1 282	57 707	50 497	7 210	3 159	144	694 060
2021	694 060	7 240	5 343	1 897	56 530	49 601	6 929	2 565	300	703 186
2022	703 186	6 573	5 417	1 156	57 461	48 956	8 505	2 484	270	713 117
2023	713 117	6 413	5 442	971	59 570	50 289	9 281	2 626	3 866 ³	727 235

1. Bereinigungen durch neue Grundbestandsaufnahme per 31.12.1980 respektive per 31.12.1990
2. Die Methode zur Identifikation der Mutationen wurde leicht geändert, siehe Hinweise (S. 10).
3. Die hohe Anzahl der Bereinigungen ist auf die Aufnahme von Personen mit Ausweis S zur ständigen Wohnbevölkerung nach einem Aufenthalt in der Schweiz von mindestens 12 Monaten zurückzuführen.

Altersstruktur, Jugend-, Alters- und Abhängigenquotient, 1980–2023

Jahr	0–19	20–39	40–64	65+	Jugendquotient ¹	Altersquotient ²	Abhängigenquotient ³
1980	134 709	143 081	122 704	52 292	50,7	19,7	70,4
1990	125 417	167 571	151 398	60 211	39,3	18,9	58,2
2000	133 025	160 010	181 638	72 789	38,9	21,3	60,2
2010	129 307	161 877	226 154	95 273	33,3	24,6	57,9
2018	137 044	177 344	243 269	119 730	32,6	28,5	61,0
2019	138 651	178 425	245 274	123 074	32,7	29,0	61,8
2020	140 398	179 672	247 743	126 247	32,8	29,5	62,4
2021	142 924	180 300	250 374	129 588	33,2	30,1	63,3
2022	145 105	181 678	253 172	133 162	33,4	30,6	64,0
2023	148 499	184 676	257 023	137 037	33,6	31,0	64,6

1. Personen im Alter von 19 oder weniger Jahren je 100 Personen im Alter von 20–64 Jahren
2. Personen im Alter von 65 oder mehr Jahren je 100 Personen im Alter von 20–64 Jahren
3. Summe des Jugendquotienten und des Altersquotienten

Das Wichtigste in Kürze

Am 31.12.2023 zählte der Kanton Aargau 727'235 Einwohnerinnen und Einwohner. Dies sind 14'118 Personen oder 2,0 Prozent mehr als ein Jahr zuvor. Die schweizerische Bevölkerung beträgt neu 528'324 Personen, die ausländische 198'911 Personen. Der Ausländeranteil macht damit 27,4 Prozent aus.

Die Bevölkerungsbilanz ergibt sich aus dem Geburtenüberschuss (d.h. der Anzahl Geburten abzüglich der Todesfälle), der Wanderungsbilanz (d.h. der Anzahl Zuzüge abzüglich der Wegzüge) sowie den Bereinigungen (s. methodische Hinweise). Der Geburtenüberschuss sank im Jahr 2023 wie im Vorjahr erneut und betrug 971. Dagegen nahm die Wanderungsbilanz wieder deutlich zu und betrug 9'281. Seit dem Jahr 2001 übersteigt die Wanderungsbilanz jeweils den Geburtenüberschuss.

Die Zeitreihe der Altersklassen zeigt über die letzten 43 Jahre einen geringfügigen Zuwachs der Anzahl 0- bis 19-Jährigen, während sich die Zahl der über 64-Jährigen mehr als verdoppelte. Der Jugend-, der Alters- sowie der Abhängigenquotient setzt diese Bevölkerungsgruppen in Relation zu den 20- bis 64-Jährigen. Der Altersquotient stieg über die letzten Jahrzehnte stetig an und erreichte im Jahr 2023 den Wert von 31,0. Hingegen sank der Jugendquotient bis 2010 und bewegte sich bis 2020 im Bereich von 32,5 bis 32,8. Bis zum Jahr 2023 stieg der Jugendquotient auf 33,6 an und erreichte damit den höchsten Wert seit 2010. Als Summe von Alters- und Jugendquotient stieg der Abhängigenquotient seit 2010 stetig an und lag im Jahr 2023 bei 64,6.

G1 Bevölkerungsentwicklung nach Nationalität, 1980 – 2023

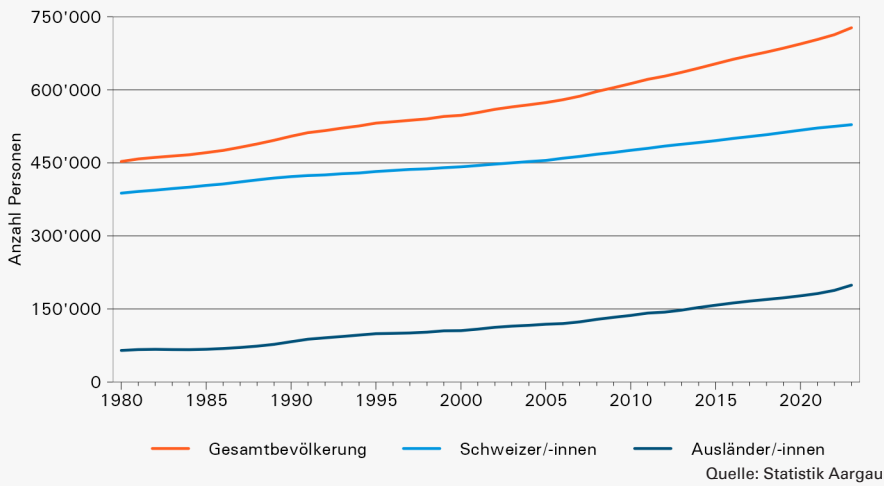

Gesamtentwicklung

Im Jahr 2023 weist die Bevölkerung des Kantons Aargau mit einem Plus von insgesamt 14'118 Personen (+1,98 %) eine deutliche Zunahme gegenüber dem Vorjahr auf. Diese lag um 4'187 Personen höher als im Jahr 2022. Die ausländische Bevölkerung nahm um 10'604 Personen oder 5,63 Prozent zu und die schweizerische Bevölkerung um 3'514 Personen oder 0,67 Prozent.

Bevölkerungsbilanz

Das Total der Bevölkerungsbilanz setzt sich aus der Differenz von Geburten und Todesfällen (Geburtenüberschuss), der Veränderung durch Zu- und Wegzüge (Wanderungsbilanz) sowie den Bereinigungen zusammen. Im Jahr 2023 wurden 971 Personen mehr geboren als gestorben sind. Aus den Zu- und Wegzügen resultierte eine positive Wanderungsbilanz von 9'281. Die Bereinigungen betrafen 3'866 Personen. Rund 3'500 davon sind Schutzbedürftige (s. S. 10).

Über die Zeit betrachtet veränderte sich die Bevölkerungsbilanz sprunghaft. Im Jahr 2023 stieg die Zunahme der Gesamtbevölkerung weiter an. Dies ist auf die verstärkte Zunahme der ausländischen Bevölkerung zurückzuführen, während die Zunahme der schweizerischen Bevölkerung im Vergleich zum Vorjahr etwa stabil blieb.

Im Jahr 2023 stieg die Bevölkerungszahl in allen elf Bezirken. Absolut lag die Zunahme im Bezirk Baden (2'793) am höchsten und im Bezirk Rheinfelden am tiefsten (521). Die relative Zunahme war im Bezirk Kulm (2,9%) am höchsten und im Bezirk Rheinfelden (1,1%) am tiefsten. Die Wanderungsbilanz variiert in den Bezirken zwischen 145 Personen im Bezirk Rheinfelden und 1'815 Personen im Bezirk Baden. Der Geburtenüberschuss lag im Bezirk Laufenburg mit 1 am tiefsten, während er im Bezirk Baden mit 253 den höchsten Wert erreichte.

G2 Bevölkerungsbilanz nach Nationalität, 1980 – 2023

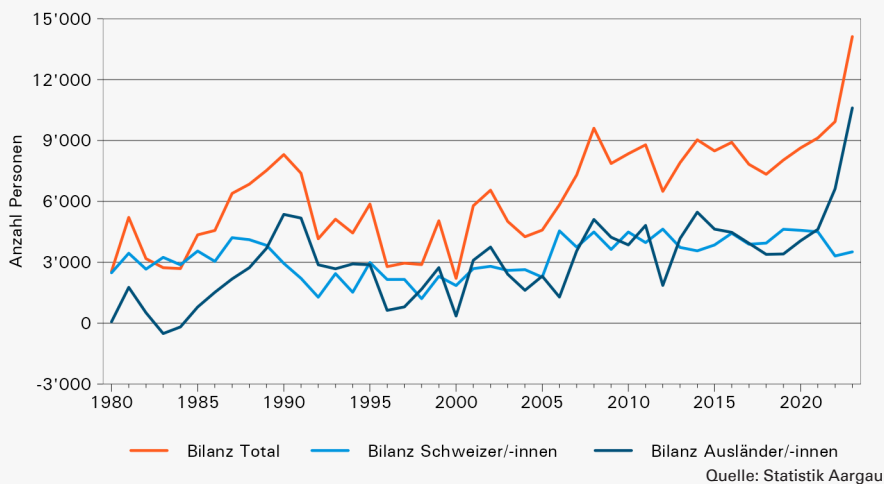

G3 Geburtenüberschuss, Wanderungsbilanz und Veränderung Total nach Bezirk, 2023

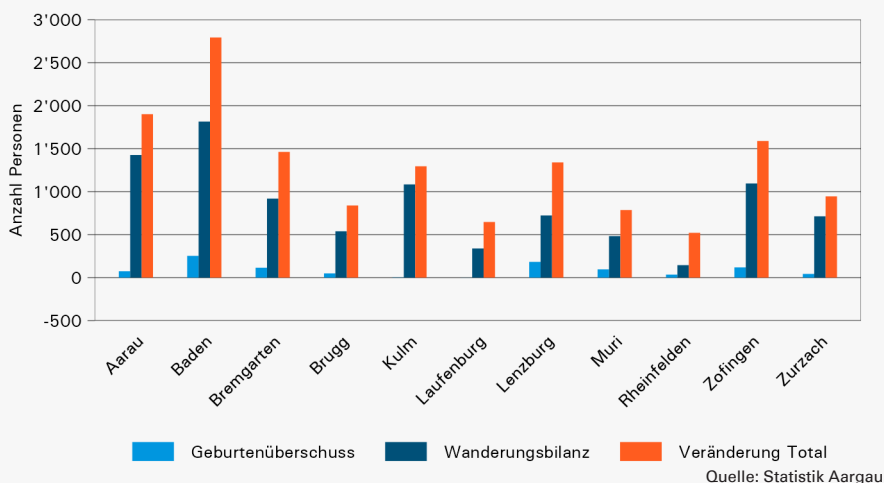

G4 Altersstruktur der Gesamtbevölkerung nach Geschlecht und Nationalität

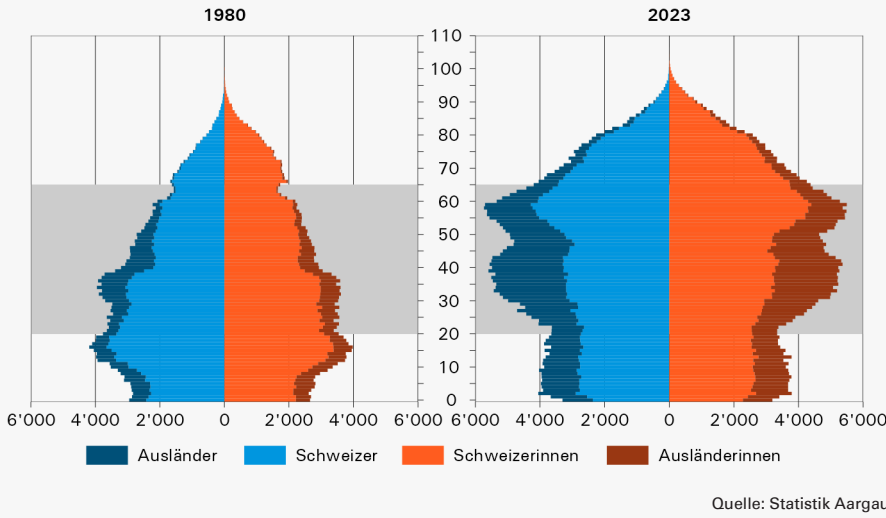

Altersstruktur, Jugend-, Alters- und Abhängigenquotient

Die Altersstruktur für 1980 und 2023 zeigt deutlich die Verschiebung zu den höheren Altersklassen als Folge von über mehrere Jahre tiefen Geburtenzahlen und der höheren Lebenserwartung. Diese Entwicklung hält an, obwohl sich die Geburtenzahlen seit 2011 stabilisiert und diese in einzelnen Jahren auch wieder deutlich zugenommen haben.

Die Zu- und Abnahmen in den verschiedenen Altersklassen (in Relation des Bestandes der Erwerbsfähigen) sind auch in der Darstellung des Alters- und Jugendquotienten deutlich erkennbar: Die Anzahl Kinder und Jugendliche (19 Jahre oder jünger) auf 100 Personen im erwerbsfähigen Alter (20-64 Jahre) sank bis 1988, blieb bis 2000 stabil und sank danach erneut, bis sie ab 2010 stagnierte und ab 2021 wieder leicht anstieg. Demgegenüber war die Anzahl der über 64-Jährigen auf 100 Personen im erwerbsfähigen Alter seit 1980 zuerst stabil und stieg ab 1990 stetig an. Der Abhängigenquotient setzt sich aus der Anzahl der Kinder und Jugendlichen bis 19 Jahre sowie der über 64-Jährigen auf 100 Personen im erwerbsfähigen Alter zusammen. Im Jahr 1980 lag der Wert knapp über 70, sank danach im Jahr 2008 auf 58 und stieg bis ins Jahr 2023 auf 64,6 an.

G5 Jugend-, Alters- und Abhängigenquotient, 1980 – 2023

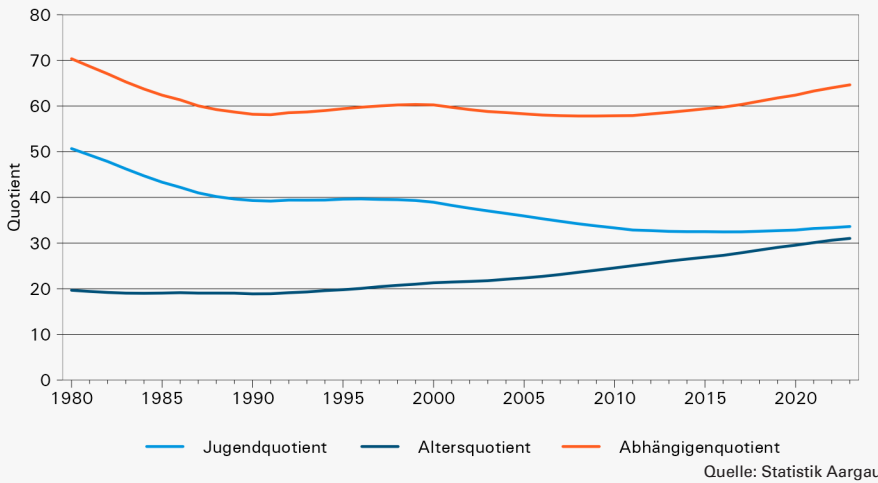

G6 Wanderungsbilanz aufgeteilt nach übrigen Kantonen und dem Ausland, 1980 – 2023

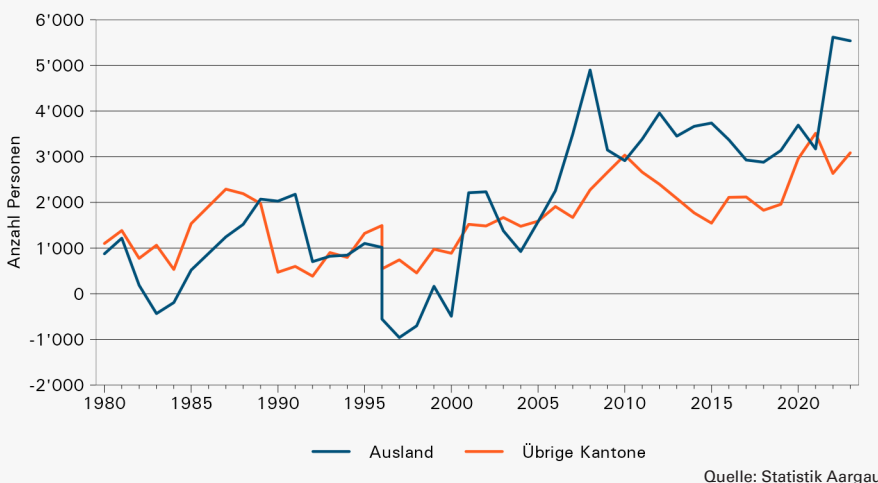

Wanderungsbewegungen

Der grösste Teil der Wanderungsbewegungen erfolgte auch 2023 innerhalb des Kantons (je etwa 30'000 Zu- und Wegzüge). Werden die Wanderungsbewegungen getrennt nach dem Ausland und den übrigen Kantonen betrachtet, lag die Wanderungsbilanz aus dem Ausland bei 5'537 Personen und aus den übrigen Kantonen bei 3'085. Mit Ausnahme der Jahre 2010 und 2021 lag die Wanderungsbilanz aus dem Ausland seit 2006 zum Teil deutlich höher als aus den übrigen Kantonen.

G7 Geburtenüberschuss nach Nationalität, 1980 – 2023

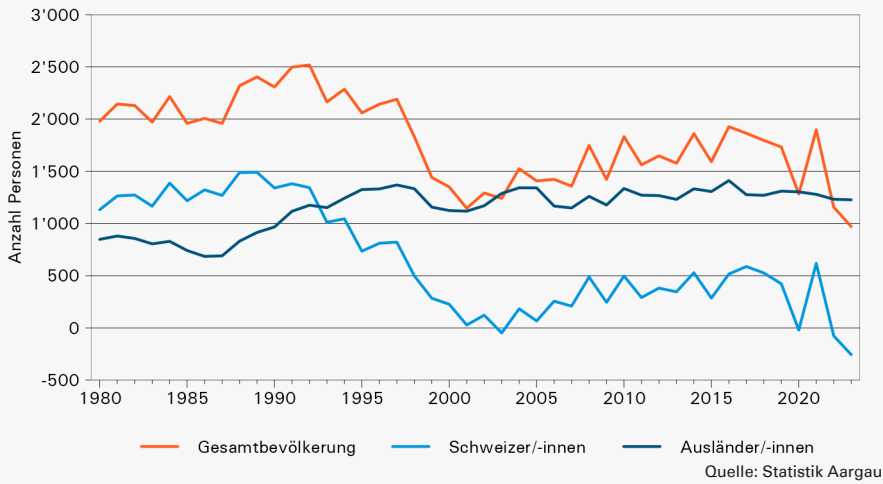

G8 Allgemeine Fruchtbarkeitsziffer nach Nationalität, 1980 – 2023

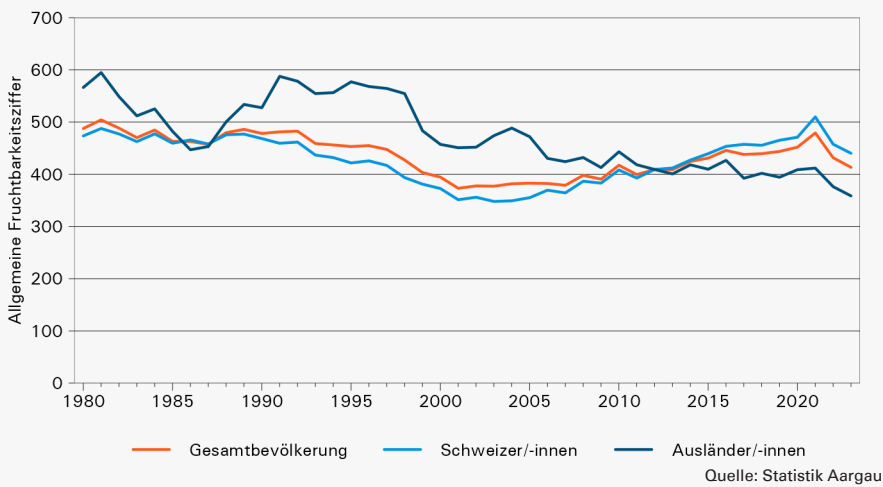

G9 Jährliche Anzahl der Todesfälle nach Altersgruppe, 2015 – 2023

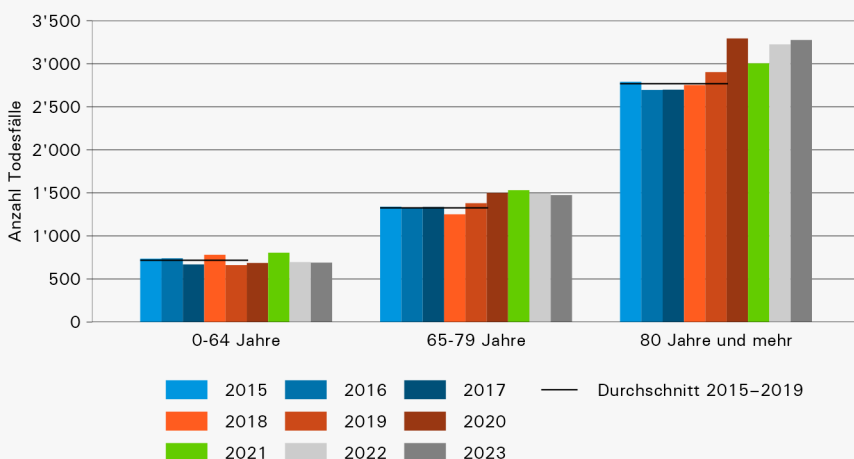

Natürliche Entwicklung

Die natürliche Bevölkerungsentwicklung entspricht der Veränderung des Bestandes durch Geburten und Todesfälle. Die langjährige Betrachtung zeigt, dass der Geburtenüberschuss der schweizerischen Bevölkerung seit 1993 kleiner ist als derjenige der ausländischen Bevölkerung, was in erster Linie auf die Altersstruktur der ausländischen Bevölkerung zurückzuführen ist (hoher Anteil 15- bis 49-Jähriger). Im Jahr 2023 gab es auf Seiten der ausländischen Bevölkerung 1'830 Geburten und 603 Todesfälle. Bei der schweizerischen Bevölkerung wurden weniger Geburten (4'583) als Todesfälle (4'839) gezählt. Somit lag der Geburtenüberschuss bei der schweizerischen Bevölkerung mit -256 deutlich unter jenem der ausländischen Bevölkerung (1'227). Ab 1980 betrachtet sank dieser, nach einer Zunahme im Jahr 2021, seit 2022 wieder und erreichte 2023 den tiefsten Stand.

Die allgemeine Fruchtbarkeitsziffer (Geburten pro 10'000 Frauen im Alter von 15 bis 49 Jahren) lag für Ausländerinnen mit wenigen Ausnahmen mehrere Jahrzehnte in Folge über derjenigen der Schweizerinnen. Ab dem Jahr 2013 war dies umgekehrt, was auch für 2023 gilt. Die Fruchtbarkeitsziffer nahm sowohl bei den Ausländerinnen wie auch bei den Schweizerinnen im Jahr 2023 erneut ab.

Todesfälle

Im Vergleich zum Durchschnitt der letzten fünf Jahre vor der Covid-19-Pandemie war die Zahl der Todesfälle im Jahr 2023 um 13,1 Prozent höher. Die am stärksten betroffene Altersgruppe war jene der Personen ab 80 Jahren (+18,4%), gefolgt von jener der 65- bis 79-Jährigen (+11,2%). Die Zahl der Todesfälle in der Altersgruppe der 0- bis 64-Jährigen lag um 3,8 Prozent unter dem Durchschnitt von 2015–2019.

G10 Veränderung des Bevölkerungsbestands in den Gemeinden, in Prozent, vom 1. Januar bis 31. Dezember 2023

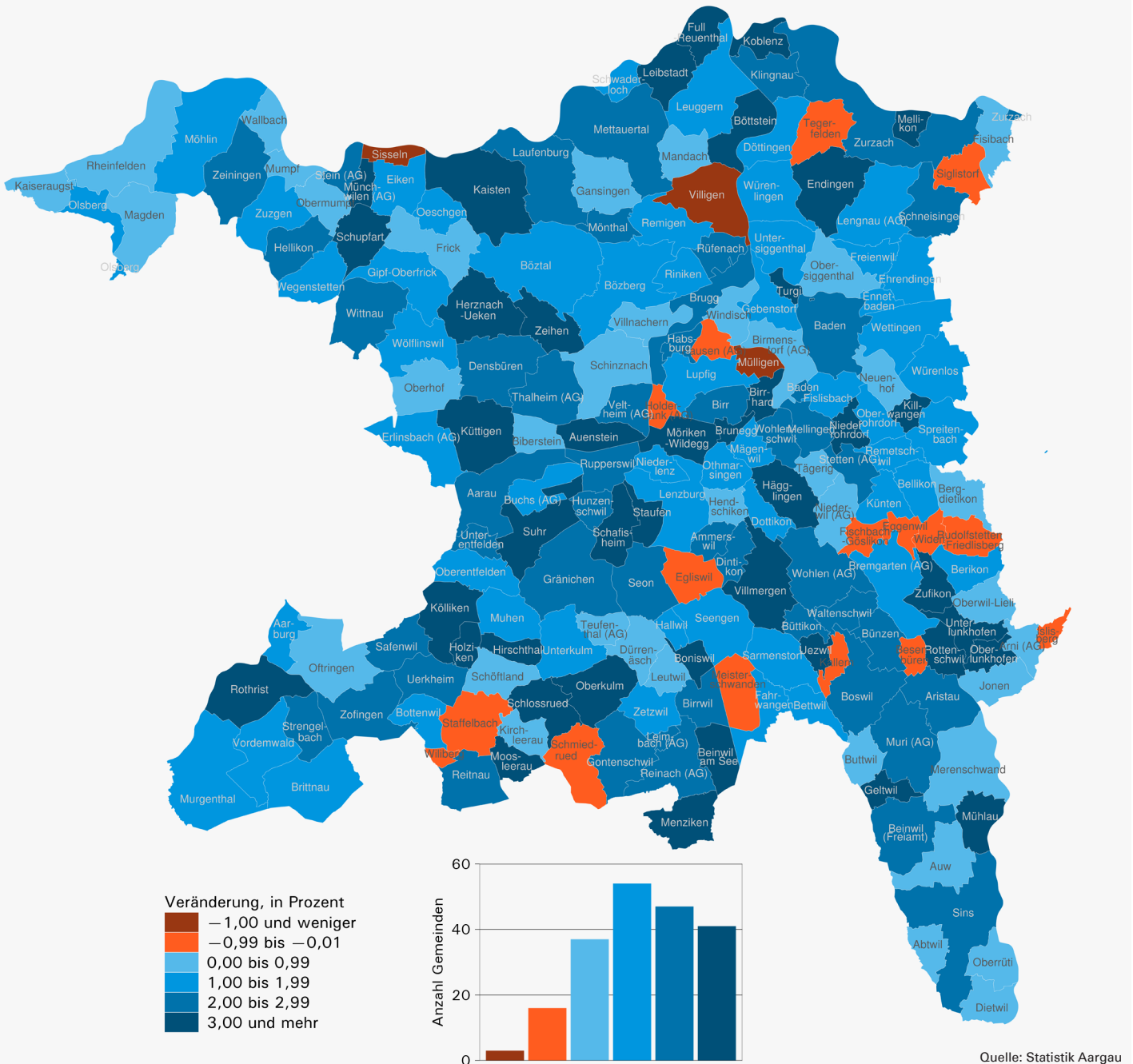

Von den 198 Gemeinden wiesen im Jahr 2023 deren 41 eine Bevölkerungszunahme von 3,00 Prozent und mehr auf. In 47 Gemeinden betrug sie 2,00 bis 2,99 Prozent, in 54 Gemeinden 1,00 bis 1,99 Prozent und in 37 Gemeinden 0,00 bis 0,99 Prozent. Ein Bevölkerungsrückgang war in 19 Gemeinden zu verzeichnen, wobei dieser in deren 16 nur klein war und zwischen 0,99 und 0,01 Prozent lag. In den restlichen 3 Gemeinden wurde eine Bevölkerungsabnahme von über einem Prozent registriert.

Ein klares räumliches Muster der Bevölkerungszunahme ist in der Karte nicht zu erkennen. Die meisten Gemeinden weisen eine positive Zunahme auf. Von jenen mit einer Bevölkerungsabnahme liegen die meisten in den Bezirken Bremgarten (5) sowie Brugg und Lenzburg (je 3). Die Gemeinde Birrhard verzeichnete im Jahr 2023 eine sehr hohe positive Bevölkerungszunahme von 22,2 Prozent, was auf das Angebot von zahlreichen neu gebauten Wohnungen zurückzuführen ist.

Bevölkerungsbilanz nach Gemeinde, 2023

Gemeinde	Total, per 01.01.2023	Geburten	Todesfälle	Geburten- überschuss	Zuzüge	Wegzüge	Wande- rungsbilanz	Einbürge- rungen	Bereinigen- gen	Verände- rung absolut	Total, per 31.12.2023
Kanton Aargau	713 117	6 413	5 442	971	59 570	50 289	9 281	2 626	3 866	14 118	727 235
Bezirk Aarau	81 942	740	666	74	7 393	5 967	1 426	256	401	1 901	83 843
Aarau	21 860	216	211	5	2 155	1 765	390	72	51	446	22 306
Biberstein	1 629	6	9	-3	90	76	14	3	4	15	1 644
Buchs (AG)	8 319	93	62	31	884	870	14	34	45	90	8 409
Densbüren	751	5	3	2	56	37	19	-	-1	20	771
Erlinsbach (AG)	4 488	38	45	-7	340	269	71	7	14	78	4 566
Gränichen	8 439	81	75	6	620	467	153	17	38	197	8 636
Hirschthal	1 689	6	14	-8	165	109	56	6	22	70	1 759
Küttigen	6 563	53	47	6	658	405	253	12	47	306	6 869
Muhlen	4 055	28	31	-3	249	215	34	17	29	60	4 115
Oberentfelden	8 779	85	67	18	722	625	97	43	43	158	8 937
Suhr	10 952	92	70	22	1 040	762	278	36	69	369	11 321
Unterefelden	4 418	37	32	5	414	367	47	9	40	92	4 510
Bezirk Baden	149 544	1 329	1 076	253	12 600	10 785	1 815	628	725	2 793	152 337
Baden	19 934	192	129	63	2 142	1 777	365	84	117	545	20 479
Bellikon	1 575	5	7	-2	106	84	22	1	-	20	1 595
Bergdietikon	2 939	26	28	-2	206	204	2	17	11	11	2 950
Birmenstorf (AG)	3 008	26	16	10	216	233	-17	5	32	25	3 033
Ehrendingen	4 842	38	41	-3	309	254	55	27	22	74	4 916
Ennetbaden	3 626	33	20	13	339	338	1	27	33	47	3 673
Fislisbach	5 996	43	57	-14	480	407	73	17	36	95	6 091
Freienwil	1 104	10	7	3	63	74	-11	13	22	14	1 118
Gebenstorf	5 698	63	28	35	481	457	24	37	32	91	5 789
Killwangen	2 077	18	17	1	304	147	157	11	18	176	2 253
Künten	1 889	21	8	13	123	112	11	4	7	31	1 920
Mägenwil	2 193	25	7	18	165	149	16	9	-1	33	2 226
Mellingen	6 040	38	34	4	535	438	97	12	35	136	6 176
Neuenhof	8 992	96	55	41	790	796	-6	26	20	55	9 047
Niederrohrdorf	4 510	32	28	4	442	315	127	15	13	144	4 654
Oberrohrdorf	4 176	31	37	-6	374	296	78	13	1	73	4 249
Obersiggenthal	8 814	57	92	-35	577	514	63	73	51	79	8 893
Remetschwil	2 069	15	10	5	145	134	11	10	20	36	2 105
Spreitenbach	12 399	127	77	50	923	816	107	71	10	167	12 566
Stetten (AG)	2 423	23	13	10	243	190	53	4	7	70	2 493
Turgi	3 033	37	12	25	404	303	101	16	14	140	3 173
Untersiggenthal	7 450	56	53	3	642	541	101	22	23	127	7 577
Wettingen	21 177	194	218	-24	1 573	1 306	267	89	114	357	21 534
Wohlenschwil	1 818	18	7	11	141	127	14	5	23	48	1 866
Würenlingen	5 021	50	34	16	412	357	55	6	27	98	5 119
Würenlos	6 741	55	41	14	465	416	49	14	38	101	6 842
Bezirk Bremgarten	81 530	717	602	115	6 523	5 604	919	332	428	1 462	82 992
Arni (AG)	1 885	11	8	3	129	117	12	14	-1	14	1 899
Berikon	4 887	39	56	-17	386	342	44	8	31	58	4 945
Bremgarten (AG)	8 729	77	66	11	636	584	52	28	45	108	8 837
Büttikon	1 118	12	5	7	92	71	21	10	-2	26	1 144
Dotikon	4 093	35	32	3	389	349	40	14	20	63	4 156
Eggenwil	1 038	7	9	-2	85	90	-5	5	-	-7	1 031
Fischbach-Götslikon	1 715	11	9	2	132	151	-19	2	3	-14	1 701
Häggingen	2 451	20	20	-	249	187	62	7	22	84	2 535
Islisberg	695	8	3	5	35	46	-11	1	1	-5	690
Jonen	2 323	16	12	4	137	135	2	3	17	23	2 346
Niederwil (AG)	3 025	32	15	17	196	208	-12	18	17	22	3 047
Oberlunkhofen	2 098	24	12	12	213	142	71	6	16	99	2 197
Oberwil-Lieli	2 594	21	15	6	141	152	-11	29	20	15	2 609
Rudolfstetten-Friedl.	4 622	41	31	10	336	391	-55	15	26	-19	4 603

Bevölkerungsbilanz nach Gemeinde, 2023

Gemeinde	Total, per 01.01.2023	Geburten	Todesfälle	Geburten- überschuss	Zuzüge	Wegzüge	Wande- rungsbilanz	Einbürge- rungen	Bereinigen- gen	Verände- rung absolut	Total, per 31.12.2023
Sarmenstorf	3 071	30	17	13	219	197	22	11	15	50	3 121
Tägerig	1 521	12	13	-1	122	105	17	1	-2	14	1 535
Uezwil	507	10	1	9	73	34	39	-	-	48	555
Unterlunkhofen	1 551	19	7	12	151	96	55	9	12	79	1 630
Villmergen	7 916	85	49	36	701	540	161	35	49	246	8 162
Widen	3 879	30	27	3	238	277	-39	17	35	-1	3 878
Wohlen (AG)	17 091	131	164	-33	1 382	1 076	306	74	86	359	17 450
Zufikon	4 721	46	31	15	481	314	167	25	18	200	4 921
Bezirk Brugg	51 619	449	400	49	4 260	3 721	539	227	251	839	52 458
Auenstein	1 669	21	16	5	115	80	35	5	22	62	1 731
Birr	4 640	34	17	17	399	327	72	18	5	94	4 734
Birrhard	757	4	3	1	216	49	167	1	-	168	925
Bözberg	1 659	10	9	1	143	135	8	1	8	17	1 676
Brugg	13 014	133	119	14	1 097	898	199	93	74	287	13 301
Habsburg	427	4	2	2	32	25	7	-	-	9	436
Hausen (AG)	3 830	28	27	1	220	274	-54	14	22	-31	3 799
Lupfig	3 293	37	25	12	243	212	31	10	19	62	3 355
Mandach	343	4	-	4	18	26	-8	-	7	3	346
Mönthal	396	5	3	2	16	12	4	2	5	11	407
Mülligen	1 109	9	7	2	98	118	-20	1	-8	-26	1 083
Remigen	1 364	7	10	-3	117	94	23	3	4	24	1 388
Riniken	1 529	12	10	2	118	96	22	-	5	29	1 558
Rüfenach	855	8	5	3	67	50	17	1	-1	19	874
Schinznach	2 418	9	24	-15	183	160	23	4	7	15	2 433
Thalheim (AG)	914	9	3	6	59	47	12	1	2	20	934
Veltheim (AG)	1 525	12	12	-	136	101	35	14	6	41	1 566
Villigen	2 187	16	20	-4	175	236	-61	13	17	-48	2 139
Villnachern	1 666	12	8	4	113	114	-1	-	1	4	1 670
Windisch	8 024	75	80	-5	695	667	28	46	56	79	8 103
Bezirk Kulm	44 472	380	377	3	4 462	3 378	1 084	160	208	1 295	45 767
Beinwil am See	3 464	26	35	-9	325	232	93	6	30	114	3 578
Birrwil	1 367	16	6	10	153	140	13	8	5	28	1 395
Dürrenäsch	1 349	15	6	9	92	95	-3	-	6	12	1 361
Gontenschwil	2 117	10	19	-9	248	185	63	3	4	58	2 175
Holziken	1 684	21	12	9	172	132	40	6	14	63	1 747
Leimbach (AG)	502	3	4	-1	47	33	14	-	2	15	517
Leutwil	742	6	2	4	43	41	2	-	1	7	749
Menziken	7 915	69	69	-	1 040	650	390	67	69	459	8 374
Oberkulm	2 866	24	30	-6	303	179	124	9	-	118	2 984
Reinach (AG)	9 288	78	87	-9	1 041	794	247	38	29	267	9 555
Schlossrued	840	5	6	-1	70	42	28	-	8	35	875
Schmiedrued	1 160	8	8	-	53	64	-11	1	3	-8	1 152
Schöffland	4 524	41	39	2	335	313	22	11	11	35	4 559
Teufenthal (AG)	1 747	11	17	-6	172	170	2	7	15	11	1 758
Unterkulm	3 530	35	24	11	284	228	56	4	-3	64	3 594
Zetzwil	1 377	12	13	-1	84	80	4	-	14	17	1 394
Bezirk Laufenburg	35 946	287	286	1	2 717	2 378	339	100	307	647	36 593
Böztal	2 850	20	18	2	208	183	25	14	18	45	2 895
Eiken	2 413	20	22	-2	204	172	32	7	6	36	2 449
Frick	5 736	48	56	-8	416	430	-14	19	42	20	5 756
Gansingen	1 089	13	7	6	78	80	-2	-	-	4	1 093
Gipf-Oberfrick	3 813	33	29	4	271	248	23	5	48	75	3 888
Herznach-Ueken	2 563	22	8	14	199	155	44	7	20	78	2 641
Kaisten	2 837	21	15	6	230	149	81	1	29	116	2 953
Laufenburg	3 723	25	40	-15	298	237	61	12	34	80	3 803
Mettauertal	2 108	17	16	1	137	111	26	3	25	52	2 160

Bevölkerungsbilanz nach Gemeinde, 2023

Gemeinde	Total, per 01.01.2023	Geburten	Todesfälle	Geburten- überschuss	Zuzüge	Wegzüge	Wande- rungsbilanz	Einbürge- rungen	Bereinigung- en	Verände- rung absolut	Total, per 31.12.2023
Münchwil (AG)	1 037	9	6	3	108	90	18	5	13	34	1 071
Oberhof	577	2	2	–	18	23	–5	6	9	4	581
Oeschgen	1 154	10	8	2	72	62	10	2	11	23	1 177
Schwaderloch	718	5	11	–6	83	68	15	–	–1	8	726
Sisseln	1 688	10	20	–10	117	142	–25	5	18	–17	1 671
Wittnau	1 385	12	11	1	108	88	20	5	7	28	1 413
Wölflinswil	1 032	8	10	–2	67	72	–5	2	18	11	1 043
Zeihen	1 223	12	7	5	103	68	35	7	10	50	1 273
Bezirk Lenzburg	67 754	671	488	183	5 960	5 237	723	226	434	1 340	69 094
Ammerswil	780	7	6	1	73	64	9	1	8	18	798
Boniswil	1 670	15	13	2	212	139	73	3	11	86	1 756
Brunegg	881	13	6	7	97	80	17	2	4	28	909
Dintikon	2 385	28	14	14	210	192	18	9	17	49	2 434
Egliswil	1 552	11	8	3	127	144	–17	3	8	–6	1 546
Fahrwangen	2 450	22	15	7	224	191	33	5	7	47	2 497
Hallwil	1 005	6	9	–3	129	108	21	–	–1	17	1 022
Hendschiken	1 345	15	9	6	134	134	–	6	–4	2	1 347
Holderbank (AG)	1 494	14	6	8	147	164	–17	6	–3	–12	1 482
Hunzenschwil	4 308	56	29	27	438	380	58	19	29	114	4 422
Lenzburg	11 104	146	80	66	996	1 029	–33	37	88	121	11 225
Meisterschwanden	3 271	16	27	–11	205	223	–18	15	28	–1	3 270
Möriken–Wildeggen	4 689	26	49	–23	406	260	146	9	33	156	4 845
Niederlenz	4 812	50	31	19	416	352	64	29	13	96	4 908
Othmarsingen	3 098	29	15	14	300	280	20	12	27	61	3 159
Ruppertswil	5 928	45	43	2	535	462	73	12	47	122	6 050
Schafisheim	3 046	28	26	2	259	178	81	15	11	94	3 140
Seengen	4 334	25	44	–19	295	233	62	9	35	78	4 412
Seon	5 431	63	37	26	400	336	64	20	52	142	5 573
Staufen	4 171	56	21	35	357	288	69	14	24	128	4 299
Bezirk Muri	38 502	349	253	96	3 155	2 672	483	117	207	786	39 288
Abtwil	1 054	9	8	1	89	90	–1	–	10	10	1 064
Aristau	1 610	18	3	15	148	142	6	2	21	42	1 652
Auw	2 279	25	14	11	151	172	–21	8	22	12	2 291
Beinwil (Freiamt)	1 254	12	7	5	99	85	14	–	12	31	1 285
Besenbüren	636	6	5	1	35	29	6	–	–8	–1	635
Bettwil	683	12	5	7	54	56	–2	1	3	8	691
Boswil	3 045	33	29	4	280	209	71	7	15	90	3 135
Bünzen	1 195	9	5	4	124	99	25	–	2	31	1 226
Buttwil	1 274	10	10	–	89	87	2	4	3	5	1 279
Dietwil	1 443	14	14	–	104	98	6	–	2	8	1 451
Geltwil	225	2	2	–	22	14	8	–	–1	7	232
Kallern	408	2	3	–1	12	19	–7	4	7	–1	407
Merenschwand	3 782	33	25	8	282	262	20	14	9	37	3 819
Mühlau	1 256	13	1	12	146	95	51	14	26	89	1 345
Muri (AG)	8 405	71	61	10	713	555	158	36	28	196	8 601
Oberrüti	1 596	11	8	3	83	80	3	7	–	6	1 602
Rottenschwil	917	6	5	1	119	95	24	1	8	33	950
Sins	4 354	41	27	14	324	254	70	7	30	114	4 468
Waltenschwil	3 086	22	21	1	281	231	50	12	18	69	3 155

Bevölkerungsbilanz nach Gemeinde, 2023

Gemeinde	Total, per 01.01.2023	Geburten	Todesfälle	Geburten- überschuss	Zuzüge	Wegzüge	Wande- rungsbilanz	Einbürge- rungen	Bereinigung- en	Verände- rung absolut	Total, per 31.12.2023
Bezirk Rheinfelden	48 881	423	388	35	3 040	2 895	145	213	341	521	49 402
Hellikon	817	7	9	-2	48	34	14	3	11	23	840
Kaiseraugst	5 504	44	48	-4	319	305	14	19	34	44	5 548
Magden	3 910	26	25	1	176	194	-18	12	18	1	3 911
Möhlin	11 231	92	95	-3	629	589	40	48	93	130	11 361
Mumpf	1 547	14	11	3	144	158	-14	8	16	5	1 552
Obermumpf	1 074	10	7	3	66	82	-16	-	13	-	1 074
Olsberg	363	7	2	5	14	17	-3	-	2	4	367
Rheinfelden	13 700	129	115	14	835	820	15	72	81	110	13 810
Schupfart	861	10	4	6	72	51	21	-	-	27	888
Stein (AG)	3 398	28	22	6	307	259	48	30	37	91	3 489
Wallbach	2 071	24	23	1	110	121	-11	9	21	11	2 082
Wegenstetten	1 015	5	9	-4	67	55	12	5	3	11	1 026
Zeiningen	2 497	19	15	4	191	148	43	4	5	52	2 549
Zuzgen	893	8	3	5	62	62	-	3	7	12	905
Bezirk Zofingen	76 414	752	633	119	6 130	5 035	1 095	260	375	1 589	78 003
Aarburg	8 736	99	59	40	825	763	62	40	58	160	8 896
Bottenwil	853	9	7	2	41	39	2	1	12	16	869
Brittnau	4 167	43	35	8	340	259	81	6	-11	78	4 245
Kirchleerau	933	8	9	-1	68	68	-	1	4	3	936
Kölliken	4 740	55	36	19	468	244	224	13	15	258	4 998
Moosleerau	924	16	4	12	95	77	18	-	4	34	958
Murgenthal	3 073	29	35	-6	245	227	18	2	24	36	3 109
Oftringen	15 028	166	114	52	1 012	1 081	-69	93	69	52	15 080
Reitnau	1 584	16	14	2	103	79	24	2	14	40	1 624
Rothrist	9 586	90	99	-9	769	510	259	42	54	304	9 890
Safenwil	4 439	37	30	7	429	350	79	15	30	116	4 555
Staffelbach	1 349	6	18	-12	119	127	-8	-	18	-2	1 347
Strengelbach	4 975	49	30	19	387	286	101	11	-12	108	5 083
Uerkheim	1 399	8	10	-2	125	83	42	4	-4	36	1 435
Vordemwald	1 976	12	16	-4	110	84	26	2	10	32	2 008
Wiliberg	167	1	2	-1	6	6	-	-	-	-1	166
Zofingen	12 485	108	115	-7	988	752	236	28	90	319	12 804
Bezirk Zurzach	36 513	316	273	43	3 330	2 617	713	107	189	945	37 458
Böttstein	4 145	30	35	-5	409	263	146	6	17	158	4 303
Döttingen	4 410	61	29	32	381	342	39	21	13	84	4 494
Endingen	2 612	10	15	-5	223	171	52	10	44	91	2 703
Fisibach	589	4	1	3	38	45	-7	-	4	-	589
Full-Reuenthal	960	4	11	-7	97	64	33	3	17	43	1 003
Klingnau	3 604	21	28	-7	246	213	33	15	47	73	3 677
Koblentz	1 689	12	11	1	182	121	61	3	5	67	1 756
Leibstadt	1 528	20	9	11	183	129	54	2	11	76	1 604
Lengnau (AG)	2 883	26	19	7	208	179	29	6	3	39	2 922
Leuggern	2 376	28	20	8	248	219	29	5	8	45	2 421
Mellikon	231	-	1	-1	17	7	10	-	-1	8	239
Schneisingen	1 524	12	8	4	95	76	19	1	10	33	1 557
Siglistorf	720	10	1	9	78	86	-8	1	-3	-2	718
Tegerfelden	1 289	13	11	2	96	99	-3	7	-1	-2	1 287
Zurzach	7 953	65	74	-9	829	603	226	27	15	232	8 185

Methodische Hinweise

Nachdem der Bevölkerungsbestand des Kantons Aargau per 31. Dezember 2012 erstmals auf der Basis des kantonalen Einwohnerregisters ermittelt wurde, wurden für das Jahr 2013 auch die Bevölkerungsmutationen (Zuzüge, Wegzüge, Geburten, Todesfälle, Einbürgerungen) registergestützt bestimmt. Damit konnte die bis zum 31. Dezember 2012 geführte Fortschreibungsmethode abgelöst werden. Mit der Umstellung der kantonalen Bevölkerungsstatistik auf die Basis des kantonalen Einwohnerregisters wurde auch die Definition zur "ständigen ausländischen Wohnbevölkerung" an diejenige des Bundes angepasst (Anlehnung an Art. 2d, Abs. 2 und 3 der "Verordnung über die eidgenössische Volkszählung" vom 19. Dezember 2008, Stand 1. Februar 2009). Seit dem 31. Dezember 2012 erfasst die kantonale Bevölkerungsstatistik damit einerseits die ausländischen Staatsangehörigen ausserhalb des Asylprozesses mit einer Aufenthalts- oder Niederlassungsbewilligung für mindestens zwölf Monate oder mit Kurzaufenthaltsbewilligungen für eine kumulierte Aufenthaltsdauer von mindestens zwölf Monaten. Andererseits werden Personen im Asylprozess mit einer Gesamtaufenthaltsdauer von mindestens zwölf Monaten in die Statistik aufgenommen. Bei der angestrebten Abgrenzung ergeben sich aber bei den Ausländerkategorien "Asylsuchender, Asylsuchende", "Vorläufig Aufgenommene" und "Schutzbedürftige" Unschärfen, weil das Einreisedatum einer Person in die Schweiz im kantonalen Einwohnerregister zwar seit 2018 besteht, jedoch als fakultatives Merkmal geführt wird. Die kantonale Bevölkerungsstatistik weist ferner die Wohnbevölkerung am zivilrechtlichen Wohnsitz aus. Wochenaufenthalter werden nicht zur Wohnbevölkerung des Aufenthaltsorts gezählt. Änderungen der Kategorie von der "nicht ständigen" zur "ständigen Wohnbevölkerung" werden als Zuzüge ausgewiesen.

Personen mit Ausweis S (Schutzbedürftige, in der Regel ukrainische Flüchtlinge) werden – analog zu Personen mit Ausweis N oder F – während den ersten 12 Monaten ihres Aufenthalts der nichtständigen, und nach Erreichen dieser Anwesenheitsdauer der ständigen Wohnbevölkerung zugerechnet. Entgegen den Personen mit Ausweis N oder F werden die Personen mit Ausweis S, welche die Aufenthaltsdauer von 12 Monaten überschreiten, in der vorliegenden Statistik nicht bei den Zuzügen, sondern bei den Bereinigungen ausgewiesen. Dieser Umstand führte im Jahr 2023 zu einer hohen Zahl an Bereinigungen sowie zu einer zusätzlichen Bevölkerungszunahme um rund 3'500 Personen bei der ständigen ausländischen Bevölkerung.

Die Wanderungsbewegungen umfassen Zu- und Wegzüge innerhalb des Kantons, von und nach anderen Kantonen sowie von und nach dem Ausland. Gemeindeinterne Umzüge werden nicht berücksichtigt. Weil bei Wanderungen über den Jahreswechsel Zu- und Wegzüge in den Gemeinderegistern oft nicht im gleichen Jahr erfasst werden können, wird in der kantonalen Bevölkerungsstatistik auch eine Wanderungsbilanz für den Kanton Aargau ausgewiesen, die in der Regel nicht null ist.

Mit der Zahl der Bereinigungen wird die Differenz zum Vorjahresbestand nach Zuzählen von Geburten und Zuzügen respektive nach Abzählen von Wegzügen und Todesfällen ausgewiesen. In Zusammenarbeit mit den Einwohnerkontrollen der Gemeinden wird daran gearbeitet, diese Zahl gering zu halten und die Genauigkeit der Registerführung zu erhöhen.

Ab dem Jahr 2020 wurde eine neue Methode zur jährlichen Auswertung der Bevölkerungsmutationen eingeführt. Bis zum Jahr 2019 wurden die Resultate der Statistiken des ersten und zweiten Halbjahrs kombiniert, um eine jährliche Übersicht zu erstellen. Die neue Methode identifiziert und berechnet die Bevölkerungsmutationen für den gesamten Zeitraum vom 1. Januar bis 31. Dezember. Dies führt dazu, dass Mutationen, die erst nach der Betrachtungsperiode des ersten Halbjahrs gemeldet werden, noch als Geburt, Todesfall, Zuzug, Wegzug oder Einbürgerung erkannt werden, während diese bis 2019 zu den Bereinigungen gezählt wurden.

Informationen zu dieser Publikation

Herausgeber:
Kanton Aargau
Departement Finanzen und Ressourcen
Statistik Aargau

Auskunft:
andrea.zanetta@ag.ch
062 835 13 26

Zeichenerklärung:
– absolut null

Publikationsreihe: stat.kurzinfo Nr. 141 | März 2024

ISSN: 2296–2964

Quelle: Kantonales Einwohnerregister

Copyright: © 2024 Statistik Aargau

Internet: www.ag.ch/statistik > [Daten und Publikationen](#) > [Bevölkerung](#)

